工商晚報
THE KUNG SHEUNG EVENING NEWS
43, Des Voeux Road, Central HONG KONG
Cable Address: 2075
P. O. Box 63
中華民國僑委會登記証台教新字第一二一號
督印及承印：工商日報有限公司
地址：香港德輔道中四十三號
電話：編輯部：二六七八九 營業部：弍四二九六 廣告部：二二一六〇 社長室：弍五四九五 電報掛號：二〇七五 郵政信箱：六十三號
新聞紙類六〇六五號
出紙壹張半售價壹毫

本報今發刊馬經專欄出紙一張半

今日天氣：和緩南風，密雲，有局部地區性驟雨，間中天色頗好。

各界刊登廣告者注意：本報委託九龍旺角東樂戲院代洽

麥美倫明日啟程訪蘇 與老克作多次會談

英揆將在鐵幕內發表電視演說

【倫敦十九日路透社電】英首相麥美倫在渠於廿一日開始在莫斯科作十天旅行之最初部份，將與蘇總理克魯曉夫舉行數次正式會談。英首相與外相勞合，將於廿一日上午八時（格林威治時間）乘英國海外航空公司「彗星第四」號噴射客機離開倫敦機場。預料飛往莫斯科將需時四點鐘。該兩個英國政治家將在莫斯科停留至二月廿六日（星期四）為止。據該聲明宣稱：在莫斯科現已規定在麥美倫與勞合訪問基輔與列寧格勒之前，及在彼等兩人再次回返莫斯科之後，舉行數次正式會談。彼等兩人將於三月三日下午由莫斯科啟程返英。

【莫斯科十九日路透社電】英蘇兩國官員，本日在莫斯科忙於將關於英首相麥美倫訪問之程序加以潤色。該首相將於二月廿一日開始訪蘇。英國大使館官員曾在蘇外交部訪問該國官員，耗費一小時之時間商討各項安排辦法。預料最後程序表將於明日下午在莫斯科發表。此間某官員之意見，認為「似有理由確信」，麥美倫將被給與一次機會，俾在莫斯科電視台向蘇聯人民發表演說。西方訪問人員在莫斯科電視台出現，通常持續廿分至卅分鐘。估計莫斯科電台將有三四百萬聽眾。

【倫敦十九日路透社電】莫斯科電台本夜就麥美倫此次訪問發表一項評論稱：各項情況對於恢復英蘇兩國之友好關係甚屬有利。該評論員維特羅夫用英語發表廣播，謂「英蘇關係之過去經驗，顯示蘇聯與英國人民之友誼，在歷史上富有決定之時刻均帶來厖大之益處」。渠並謂：該種友誼，不獨對於該有關兩個國家，而且對於全人類亦有價值，全人類對於冷戰，「均感覺厭煩與疲倦」。

英揆呼籲西方團結 切勿自行發生分裂

謂此行訪莫斯科並非談判

一個人如以為背棄舊友可獲新知乃係大錯

【倫敦十九日路透社電】英首相麥美倫本夜宣稱：西方盟國應團結一致，而不應自行發生分裂，此係「一項絕對需要之事」。渠係答覆下議院對外交政策所舉行之一次辯論，該項辯論係渠未來前往莫斯科之訪問為其背景。麥美倫謂：渠此行并非在於談判，而係在於設法在下一階段之前打破開頭各項困難，與獲得關於一般情勢之若干意見。下一階段，必需係前往波昂、巴黎與或者前往華盛頓作一次訪問，其目的係在於擬定西方盟國之政策。麥美倫并謂：「當該項政策獲得擬定時，需要採取各項重大決定。凡此一切，係對於設法擬定對吾人所共同採取之正確方針之初步。」渠並謂：如果認為一個人能夠用背棄舊朋友之辦法而獲得新知，此係巨大之錯誤。據麥美倫要求西方團結後宣稱：「在下一個時期，吾人將需要面臨與蘇聯政府直接談判之重大考驗。吾人之所以需要準備妥當者，殆係鑒於此事─此係一種嚴肅及係一種令人鼓舞之事情。」據麥美倫論及渠此次訪問在時間上係與一次大選有若干關係之說稱：「此行係與大選并無若何關係。」麥美倫論及柏林與德國之局勢，及蘇聯對該局勢之態度，認為係「正在受到威脅與甚至異常危險。」據稱：「余認為一個人實不能置之不理，而不作若干努力，俾使為緊密掌握該項局勢。」麥美倫並謂：切不可做到若何事情，以致結果引起美國與加拿大軍隊由歐洲撤退。在該項範圍之內，吾人必需保持堅定但必需具有伸縮性。

美參院提出兩項議案 主維持柏林權利 與政府政策一致

【華盛頓十九日法新社電】對德問題兩項決議案，本日在美國參院提出，該兩項議案，均強調說明需要維持西方在西柏林之權利與責任。由共和黨參院議員雅維斯所提出之第一項議案，要求在西德與東德國間之面前，與蘇聯舉行西強談判。由共和黨參院議員杜德所提出之第二項議案，說明對德問題之唯一解決辦法，將係表示德國人民本身之各項願望。該兩項議案顯示美國國會與政府之間，關於德國問題完全獲致協議。該等議案係繼民主黨參院議員斐斯菲爾數天前發表一項演說，促進由兩個德國舉行直接談判之後所提出者。

英擬在北平開貿易展覽 遭中共拒絕

【倫敦十九日路透社電】英國工業聯合會今日宣佈：該會籌備於明年在北平開一英國貿易展覽會之設商，現遭遇一項困難。該會發表一聲明謂：「本會現與北平當局磋商，欲在一九六〇年春季在北平開一英國貿易展覽會。惟現接北平來電謂：展覽會因預先有人要求使用，故現在未能在上述時期租用之。」

美官員表示歡迎 麥美倫訪美

英揆兩週前經將此意告知杜卿

【華盛頓十九日美聯社電】美國官員今日稱：英首相麥美倫于莫斯科與蘇聯總理克魯曉夫會談後，倘能決定來此一行，則渠將極受歡迎。在麥美倫于兩星期前，在倫敦以此事之可能性告知美國國務卿杜尼斯。杜氏當時之答謂：華盛頓方面無論何時當歡迎麥美倫之前來。

英揆訪蘇聯期間 布特勒代拆代行

【倫敦十九日法新社電】此間今日正式宣佈：麥美倫訪問蘇聯期內，英國首相職務，由內相布特勒代拆代行。布特勒將主持內閣會議，並將局部處理外相職務上之各種工作。

英國陸軍加強裝備

具有機動性與最大攻擊力

明年將減至廿五萬二千人

【倫敦十九日合衆國際社電】英國明年將在一九五八年底之陸軍人數三十一萬二千人，減至二十五萬二千人，在一九五九至一九六〇年間，「原子時代」陸軍之預算總額為四億三千一百三十五萬鎊─較之一九五八─五九年間之預算減少五萬鎊。此數字載於今日發表之「白皮書」。陸軍大部份屬蘇馬斯之報告亦通同公佈。蘇馬斯稱：英國陸軍現正再行裝備，俾具有機動性能與及具有最大之攻擊力量。渠謂：「第一種需要」為戰略上之機動性能，此可使吾人之部隊能迅速到達任何現場……空運應為吾人新設備上之一大特色。」蘇馬斯稱：在一九六三年內，將各國合併成為一枝完全職業軍人，陸軍之行動第「階段現已完成。第二階段將於明年開始。

【倫敦十九日法新社電】英國陸軍部長蘇馬斯在一九五九年至一九六〇年陸軍預算之附注內透露稱：美國將以「伍長」式導向飛彈，供給准于明年三月移駐于萊茵河之一團英軍。渠稱：在未來的一年中，英軍駐德之人數，不擬削減。

費爾特上將抵台稱 東南亞盟國實力 可抵禦共黨侵略

【本報特訊】台北十九日電：太平洋區美軍總司令費爾特上將，偕同政治顧問史蒂夫等八人，于今日下午二時乘專機自香港飛抵台北，作兩天例行訪問。費爾特上將向記者們說：東南亞地區盟國的實力已經繼續增強，深信可以抵抗敵人的侵略，他是東南亞各國（包括印尼、泰國）完成三個星期的例行訪問後，返回他的檀香山總部途經台北。費爾特上將在談及台灣海峽情勢時說，敵人有很大的軍事力量，也有很大的攻擊力，祇是盟國的力量將使敵人不敢發動攻擊。費爾特上將提醒自由世界敵人大規模的侵略的威脅，是一直存在的，他們始終不斷的在尋找自由世界的弱點。有記者問他，是否會接獲蘇俄和中共的潛艇在東南亞或在台灣海峽加強活動的情報？費爾特上將不願作正面的答覆。他說：「我想，我還是不要讓共黨知道我們情報工作的效果，不過我可以說，敵人有相當大的潛艇艦隊，自然也有經常不斷的練習操作，這種活動，並沒有什麼特別意義。」

艾克昨日抵墨西哥

【墨西哥亞加普科十九日合衆國際社電】艾森豪總統今日抵此，作為期兩日訪問，墨西哥總統馬鐵斯亦同時抵此間。艾森豪之座機，於今日格林威治時間下午三時五十二分降陸。

蘇向巴國危言恫嚇 促勿與美締盟

【倫敦十九日美聯社電】蘇聯政府今日發表一聲明，警告巴基斯坦謂，如與美國締立軍事協定，則巴基斯坦須負其後果之全責。

蘇報恫嚇土耳其 指與美締協定

【莫斯科十九日法新社電】蘇聯勞動報本日稱：土耳其經准許美國建立為一軍事基地，因此萬一戰爭爆發，土耳其將受其災。該報謂稱：和平鄰邦土耳其與美國談判現正走上危險途徑，並謂土耳其與美國成立協定，將引起難以預料之結果，將使土耳其蒙受大犧牲。

南越官方聲明 南越絕不能接受日內瓦協議約束

【倫敦十九日法新社電】南越官方人士，今日重申南越共和國於一九五四年拒絕在日內瓦協議上簽字，因此，南越未嘗承認其國受此協議之約束。彼等批評越南國會兩名工黨議員於二月十六日提出在越南實施日內瓦協議及統一南北越之言論時，發表上述意見。

麥帥告南韓記者 韓戰無結果 乃美國失策

【紐約十九日美聯社電】南韓報業公會主席李坤谷（譯音）今日引述麥克阿瑟將軍談話稱：渠此生之最大希望乃能獲見有一個自由統一之韓國存在。李氏曾於本星期三與麥克阿瑟晤談一小時。在此種私人上之交談中，本無正式紀錄，但麥氏准許引述其關於韓國問題之若干言論。此南韓記者引述麥克阿瑟言論謂：麥氏於美國未能在韓戰中尋求出一種結果，仍以為此乃美國之失策。麥氏並表示，渠相信西方之外交政策，對於亞洲及非洲方面，仍未能予以適當之重視。

麥美倫已計劃五月舉行大選

並曾將此意秘密告知白宮

【紐約十九日路透社電】據女專欄作家孟羅斯本日在紐約「美國日報」撰文稱：英首相麥美倫曾「通知白宮」，謂渠計劃於五月舉行大選，渠並謂：「如對該日期係有何重大之反對意見，則下一個所選擇之日期，殆係今年十月。」

圖片說明

美空軍第五航空隊司令柏斯中將，應中國參謀總長王叔銘上將之邀請，於二月十七日自東京抵達台北，作三天訪問。圖為柏斯中將（中）由王叔銘總長（右），空軍總司令陳嘉尚上將（左）陪同離開機場。（中央社）

我籃球隊在檀島作戰 兩仗均挫敗

【火奴魯魯十九日美聯社電】在歸國途中之中華民國籃球隊星期三晚在此間與夏威夷陸戰隊籃球隊作表演賽，結果以七〇對八五被擊敗。中華民國隊于星期二日，曾被夏威夷大學隊以八〇對八五擊敗。

英大批軍火供應伊拉克

【倫敦十九日法新社電】外部發言人本日稱：英國最近經以軍火交付伊拉克政府。發言人復謂：伊拉克已數度要求英國供應軍火。

偵探驚險小說 死亡漩渦

龍驤著

故事述一個青年飛機師，負空投情報人員于敵後的任務，中途却因故障而發生迫降，和敵人展開勾心鬥角與種種危險萬分的經歷，其間並穿插當地一個農家女及游擊隊等的刺激香艷情節，一如踏進死亡漩渦，越掙扎越深，情節發展「一步緊過一步」，不日在本報「晚香」版發表，希讀者注意。

塞島獨立獲協議

此新共和國將於十二個月內成立

將由希人任總統土人出任副總統

英保留島上軍事基地與基地主權

【倫敦十九日路透社電】英、希、土三國今日同意設塞浦路斯島為一個獨立之共和國，希望藉此以帶來該島和平。據英國權威人士今晚稱：該島之行政權，于今後三個月內開始移交，此種共和國將于十二個月內成立。彼等謂：三國于星期二開始討論之後，幾經艱難始達成今日之協議，在此協議規定下，塞浦路斯將設置希臘族人充任之總統一人及土耳其族人充任之副總統一人，總統與副總統對於外交及國防之重要事務，均有否決權。協議中之其他條款，據新憲法規定，將包括：㊀在尼科西亞、法馬古斯塔、拉納卡、利馬索、巴普斯之五大城市內，分設希臘族人與土耳其人之市政府。㊁塞島上將設希臘族人之守衛軍九百名，土耳其族之守衛軍六百名，此兩族之軍隊同隸屬於聯合指揮部。司令官一職則由希臘與土耳其人交替充任，每年輪值一次。㊂塞島之獨立共和國地位，將由英國、希臘與土耳其三方面保障。㊃英國將保留塞島上之軍事基地及基地之主權。㊄塞島是否成為大英聯邦中之一國，此問題由塞島人民自決。㊅島上之希臘人與土耳其人，各有其衆議院。㊆塞島之部長會議，將包括塞島希臘族人七名及塞島土耳其族人三名，其中最少有一名重要之部長席位由土耳其族人擔任。㊇塞島之民政官員職位分配與國會內土希兩族人所佔議席之百分比相同，在塞島之國會中，希臘族人佔有百分之七十議席，土耳其族人則佔有百分之三十議席。

【倫敦十九日路透社電】英、希、土三國與塞浦路斯島之希土兩族各領袖，今日協議成立一個獨立之塞浦路斯共和國。權威人士稱：塞島之英國政府將約於三個月內開始移交政權。英首相麥美倫今日告知下議院稱：英國將保留其在塞島上兩個基地之主權，塞島之領土完整將由土耳其、希臘及將來成立之塞浦路斯共和國共同保証。麥美倫謂：英國將提早結束該島之緊急狀態，換言之，島上將釋放被扣押之人，安排大赦及准許被遞解出境之人歸來。今日代表塞島希臘族人簽訂倫敦協議之大主教馬卡里奧斯在此間稱：渠將於此數日內由倫敦直返塞島。按：馬卡里奧斯乃曾被放逐出境之希臘族人領袖。此大主教今晚被詢其是否出任塞浦路斯共和國之第一任總統時，渠拒絕作答。

【倫敦十九日法新社電】希臘總理卡拉曼里斯，今日在記者招待會席上稱：塞浦路斯島必須於本年底之前獨立。渠謂：畢凡出席英、希、土三國之塞浦路斯問題會議之人，僉謂塞島之憲法，應於一九五九年底之前草成。渠又謂：塞島問題協議，將使希臘、土耳其與南斯拉夫三國建聯之巴爾幹公約復活。渠表示：渠將於本年三月一日與南斯拉夫總統狄托會晤。

玉女與愛迪菲沙 傳月內宣佈結婚

一個是愛河翻浪 一個是古井興波

【美聯社電】此間一位影評家稱：女星伊莉沙伯泰萊及影星愛迪菲沙，將於本月內在亞加普科地方結婚。該位影評家格瓦拉於星期三日在「達德報」寫稱：渠由此對夫婦之好友處獲悉，彼倆將在墨西哥著名酒星玖丁法拉斯之寓所結婚。按伊莉沙伯泰萊係於一九五七年初與已故製片家米高鍾在亞加普科結婚者。

【好萊塢十八日合衆國際社電】女星德雅費諾將於明天赴法庭，辦理與愛迪菲沙之離婚手續。伊之代表律師貝爾香稱：關於財產問題之解決辦法，將於星期一日簽字，故此項離婚之最後障礙，經已掃除。

中共火箭部隊調入廈門地區

共軍地面部隊增至二十萬人

【台北十九日路透社電】據英文中國日報今日消息：中共經已將火箭部隊調入廈門地區，俾增強彼等對國軍所堅守金門諸島之攻擊力量。鄭氏在就地調查金門防衛制度之後，再同返此間。渠謂：金門守軍指揮部一負責軍官敘述該等火箭之射程可達八千公尺。據稱：雖則台海小型戰爭，現未有在進行中，但該項戰事隨時在發動中。據鄭氏宣稱：現時在零星砲擊與反轟擊互相交替之沉寂期間，金門中國守軍與對岸共軍，均日夜加緊準備戰鬥。渠謂：北平方面於一月初即將火箭部隊調入廈門地區，並將該新武器在邊境基地一帶佈防。鄭氏並謂：在去年八月廿三日猛烈砲轟之後，金門諸島對岸共軍地面部隊即已增至二十萬人。共軍最近並下令甚多戰術特別戰軍至該地區，俾支持其野戰軍。

美開發貸款基金會 貸一百萬美元 在台設新工廠

【華盛頓十九日路透社電】美國開發貸款基金會本日簽署一項協定，俾貸款一百萬美元，協助台灣化學公司設立一間新工廠。該項協定，係由開發貸款基金會常務董事麥金特與台灣化學公司兩個常務董事所簽署。麥氏謂：對於設立一間煤焦副產品之計劃，大部份將由台灣方面供給其經費，但美國該項貸款，將幫助應付各項外匯需求。該項美國貸款，將按照百分之五又二分之一利息用新台幣償還。

杜卿昨復與其助手談國際局勢

今日開始接受輻射治療

【華盛頓十九日路透社電】杜尼斯今日感覺「精神甚佳」，渠將於明日開始接受醫治其腹中復發癌病之外部輻射治療。今晨，杜氏在華爾達里德陸軍醫院，與其特別助手一人談論國際局勢問題約十五分鐘。

伊擬與蘇斷絕邦交

【德黑蘭十九日美聯社電】伊朗國王巴里維，今日與其外長蘇克瑪，就伊朗與蘇俄之緊張關係問題，會商兩小時。報載伊朗考慮與蘇俄斷絕關係，因該報導，蘇俄總理曾抨擊巴氏。對報章之上述消息，伊朗外部拒絕置評。惟渠承認，該部官員刻正等待伊朗駐蘇大使館對克氏演說之正式報告。

克酋一語又作雲，惹起西方亂紛紛。

杜卿重病與麥相訪俄，同是關係國際大事，在這當中，西方國家對柏林問題，雖然提出了對俄復文，但顯尚未有具體對策拿得出來，因此，俄共就把握這一弱點，儘量表示強硬態度了。

「蘇聯結束在東德之佔領任務，將管制權移交東德後，西方國家如擬藉武力衝開至西柏林通路時，將為戰爭之開始」。他又說：「東德境內駐有俄國軍隊，他們非在從事遊戲」，這是直接用戰爭恫嚇來迫使西方國家接受他們的建議。

艾森豪針對克酋的話，於十八日在記者招待會中說：「假如一方面在柏林用武，而別一方面亦將能之用武」。他說：「西方不能行以武力開闢其入柏林之道路，惟西方國家對居住該處之人民負起其責任」。英外交部發言人指克酋言論為當慣的恫嚇，毫無新穎之處。法外部人士認為克酋於麥美倫訪俄前夕，故作頑強表示。美民主黨參議員曼斯菲爾謂西方決不因克酋威脅而改變其留守柏林之決心。美聯社十八日莫斯科報導稱：此間外交家認為克酋演詞已為其與英首相訪俄的談商定下基調。

我們看，在西方沒有有力的一致對策前，俄共還是擺出強硬姿態的。俄共既以製造西方緊張局勢為目的，故無論如何也不會在現勢下讓步的。因此，只管麥相訪俄，決不會有什麼結果，所謂試探，可能也會不切實際的。故西方建議本春舉行的東西四外長會議是否會實現，是大有問題的。

工黨有心難麥相，

我們所擔心者，是西方國家彼此間的意見和各國內部的意見問題。在美國方面，自杜卿患病入醫院後，共和民主兩黨歧見，有了若干調協的跡象。在英國方面，因為麥相之訪俄，與對內競選有關，故工黨方面自要給予難題。英下院于昨日舉行以外交辯論，據工黨議員七十餘人，提出他們建議促請政府採取主動，召開四強會議，以求解決五項問題的協議。我們認為該五項問題，大抵在裁軍問題會議上談來談去談不攏的，而其中所謂保証，毫無內容的，何況是空洞，這些大問題，除非高階層會議才有權決定，而一九五五年的日內瓦四巨頭會議也提到過的，何嘗有什麼實質結果呢？工黨們要麥美倫負起這個任務，明是難題，這也分明減弱了麥美倫訪俄對談判的作用。一句話，對共黨談判，無論什麼好題目，都是空的，西方政客們孜孜於談判，遲早他們自己會成為困擾，自食其果的。

毛幫蓄意嚇寮人，

中共「外長」陳毅於十八日對寮國宣布不受日內瓦協定所約束及不承認越南國際休戰委員會對寮國之行動而叫囂，他說寮國此項行動係構成美國侵略越南三邦之一部份陰謀，其目標係將寮國牽入東南亞公約組織之內，及將該國成為美國軍事基地。他發告寮國政府「必須擔負一切後果」。中共這「與寮國恫嚇，顯示了共黨對東南亞，尤其現階段對中南半島的野心。最近越共軍隊不正在向寮境侵入嗎？

中南半島將多事，

這是中共在中南半島的一個警號。我們不應小覷除越這一着，還有中共與越共於十八日簽訂了四億中共幣的中共對越共援助協定，其作用亦不在小。中共之扶植越共，即要加強越共在中南半島的行動力量，使越共與中共成為一體化，由越共負起前進東南亞的任務。以目前跡象看，寮國似有趨向遠東反共陣營之勢，也有比較接近美國之可能，惟其如此，共黨很可能來一個先發制人的。

在越南三邦中，越南已分為二，高棉最近復為共黨所拉攏，藉此共黨是要奪取寮國政權，與北越連成一氣的，但現在該國王室已有了新覺悟，從而反共，這對於共黨在東南亞的進程有着大大打擊，所以，他們絕不會放過的。由上述看來，越共可能於最近會有所行動呢。

溶然東風不解釀！

遠東問題正多，在賀歲說來，比之柏林問題還要嚴重。所可惜者，一來西方國家尚未能正視遠東方面，一來遠東自由國家亦未能團結得起來。最近日韓交惡事件迄無解決跡徵，日本態度，亦在長期動搖之中。屢次所傳東北亞同盟之說，至此更成為泡影。演展下去，日韓關係也無法好轉，中日關係也可能隨時發生新問題，照現美國與遠東自由國家關係，照現美政策看來，不但不會增進友誼，且得逐漸惡化，以此而應付不斷攻勢的共黨，危險孰甚。

據沖繩消息，美國在沖繩建立起一個十億美元之軍事基地，前者曾以五億美元經營該島，現更以五億美元投資於裝備。美國對該島的立場，認為中共匪艦出沒該島附近海面，係屬美國之內，對於此事，我們知之已久，但以美國現政策而言，我們并不認為這是坐國在遠東強點的。─美國軍事根地的軍事強點，實在抵不得政治弱點。

南中

都城酒樓 夜總會
重金禮聘 土耳其肉彈 瑪丁蓮娜 十九晚起登場表演
東方各種舞蹈
每晚兩場：十時正．一時一刻
刺激熱烈
不收門券．請早定座 電話 772433 76472

工商日報晚報 讀者俱樂部

第一次攝影比賽 延長截止日期

本俱樂部此次舉辦第一次攝影比賽承讀者諸君擁護，已收到佳作甚多，惟原定截止收卷日期過於接近，誠恐愛好攝影諸君因忙於新春佳節，未暇參加，故特將截止日期延至二月底止（郵寄者以郵戳為準），而揭曉日期亦改為三月十日，尚希讀者諸君注意，為荷。

本報讀者俱樂部謹啓

工商日報晚報 讀者俱樂部

舉辦第一次攝影比賽

攝影題材：「新春景象」（以一切有關新春之景象事物為題材，與所指定題材不符者，恕不取錄）

參加辦法：凡屬本報讀者均歡迎參加，寄來照片以十一吋X十四吋為合，並請將後附表格填妥，黏貼上。無該表格者，作為無效。

給獎名次：
第一名現金叁百元
第二名現金式百元
第三名現金壹百元
第四名現金伍拾元
第五名現金叁拾元
第六名現金式拾元
第七名至第十名贈工商日報三個月
第十一名至第二十名贈工商日報兩個月

截止日期：本年二月廿八日，郵寄者以郵戳為準。

名家評判：所有收到參加比賽之照片，由本報邀請攝影名家劉艇萍、張汝釗、劉慎貫三先生，担任評判。

揭曉日期：本年三月十日。

工商日報晚報 讀者俱樂部

第一次攝影比賽

參加讀者姓名：

住址：

印鑑或身份証號碼：

颶風襲港萬緣勝會醮棚無恙

五十年來　省港澳搜奇　·玉璽·

香港光復後十餘年間，東華醫院舉行萬善緣勝會數次，第一次爲丁亥年七月，在加路連山南華球場空地設壇，第二次爲壬辰年七月，在九龍塘枝角落園設壇，前年八月，又在加山南華球場塲外設壇，是爲戰後之第三次。其在戰前數十年間，東華醫院舉行萬善緣勝會，不復可考有若干次數矣。舉行萬善緣勝會之主旨，原在籌款辦理慈善公益，本不能以跡近迷信而非之。但香港道德慈善社於一九三七年間，爲救濟潮汕水災而在北角名園舉辦之萬善緣勝會，則在勝會開壇之大日，竟遇颶風襲港，天文台懸出九號風球，而名園用竹搭成之一座浮屠及內外紙壇，於颶風過後，竟得無損落，巍然矗立於風雨飄搖中。於是一般善信，均認爲佛法有靈，附善光人者紛紛捐款，此事雖近於迷信，然亦有其不可思議之處也。

先是道德慈善社接到廣州各善團通知，謂潮汕發生空前大水災，韓江一帶鄉村，悉成澤國，受災同胞，死亡相繼，生存者亦無食無衣，請求港方響應急賑，道德社主事人以救災恤難，義不容辭，於是發起舉行萬善緣勝會，旋得北角名園主事人自動借出該園全塲地方，爲萬善緣勝會塲地，道德社即籌備進行，禮聘國內名山大德高僧來港，主持法事，復得港九各方居士自動報效拜懺誦經，故場內大小經理，多至二十餘處，並有紙紮之十王殿，所有人物，仿足廣州市之城隍廟形式，更在名園大門處，紮搭一座寶塔，高凡五層，長幡高懸，即在風和日麗之時，長幡已有搖搖欲墜之勢。當萬善緣勝會開壇之翌日，香港天文台懸起第一號風球，天色突變，主事初尙不以爲意，詎一至下午，風勢頓急，除懸四號，海外颶風，有正面襲港可能，天文台遂懸出第五號風球。主事人頓起恐慌，蓋壇內所有紙紮物品及壇色，若遇狂風侵襲，必致破壞無遺。至半夜，天文台更改懸九號風球，風勢愈來愈急，主事人只得在壇內可以收拾之道具，趕快收拾，以爲颶風掃至，整個道場必毀成一堆垃圾無疑矣。是夕颶風果正面襲擊港島，北角附近首當其衝，幾百年老樹，連根拔起，山邊房屋，亦被吹塌不少，萬善緣勝會主事人是夕多已離開名園會場，各返住宅度宿，翌晨風勢已停，各人均絕早即至名園，準備如何收拾殘局，詎在電車路遙望，竟見場外之七級浮屠，依然矗立，浮屠上之長幡，依然隨風招展，初尙以爲心理作用，所見乃幻境而已。及電車駛近名園，諸人下車察視，則場內醮壇及十王殿之紮作品，皆未遭風雨之損毀，祇門外一個紙紮財神，被吹仆於地上，一般人咸認爲奇跡，謂萬善緣勝會得佛力庇護，故能避免風伯肆虐，而道德社是次舉辦萬善緣勝會，收入善款，除開支外，尙餘數十萬元響應急賑也。

望遠鏡與顯微鏡

論「五月皇后」的選舉

令聖歌

現在我們生存的二十世紀後五十年，本來已經在一九四五年被稱爲「原子時代」，可是不久之後，有了氫彈發明，「原子時代」一名詞不到數年，又變成了「氫氣時代」。這兩年美蘇競羅火箭，許多報刊又用「火箭時代」來代替氫氣時代，數年一變，令人無所適從。以前的史家，將人類文明分爲下列幾個時代：

一、石器時代——分舊、中、新三段落。舊石器時代遠到五十萬年前，那時人類或只得一半變成人形，亦即猿人時代。新石器時代普通算到青銅時代止，在中國是殷代，距今三千年左右。

二、青銅時代——能用銅與錫合煉成金屬，直到中國上古戰國末期和秦漢用鐵器止，其間約有一千年。但初期用鐵器，青銅文化仍同時存在。

三、鐵器時代——一直延至瓦特汽機之發明，才進入工業革命之機器時代。

四、機器時代——直到電力大量應用爲止。

五、電汽時代——直到今天並未脫離。

六、原子時代——一九四五年初用原子彈炸廣島與長崎，人類第一次利用原子能殺人。

七、氫氣時代，不久即進入火箭時代。但火箭並非應用在地球上人類生活的工具上，所以稱爲「時代」，不甚恰當。因爲以往史家對人類文明時代之劃分，皆以人類謀生之工具作爲標準。石斧石錐、青銅器皿、鐵犂鋤、鋼鐵和電汽機器，乃至原子能，都指人類用來做工的工具言。只有原子能之發明，初試即用以殺人，實爲人類發明史的最大侮辱。但原子能用於和平，現在已經成爲事實。

這都是從自然觀用科學作出發點的分期說法，而不是從社會學——人類社團生活的立場劃分。若以社會生活作爲劃分，則二十世紀乃是「小姐時代」或「皇后時代」。「小姐」這名詞各國稱呼不一，至於選舉各色各類的小姐，則源於美國，而歐西各洲追隨之。源於美國，則字源爲英文之「密絲」。照字義這字係冠於未婚的小姐姓名上，後來因爲選舉「世界小姐」、「熱狗小姐」、「金山橙小姐」、「雪糕小姐」、「泳衣小姐」、「啤酒小姐」、「汽車小姐」……，便改而將密絲冠於某一物品總名之上。在我們漢文字，小姐是指未婚的大姑娘，按傳統的禮俗，應該是未破瓜的。可是現代文明准許離婚，所以離婚之後，也許兒女繞膝的女子，也須被人稱爲「小姐」。除了「小姐」能代表這個時代之文明外，另一名詞就是「皇后」了。

皇后，照名詞本來之性質，應該是已婚的，這與「小姐」一詞相反。但也許近代文明不重名而重實，被選各色皇后的，與已否結婚無關。一個未婚之「小姐」，如被選爲皇后——例如「朱古力皇后」之類，你若稱她爲皇后，她決不以爲失禮。但不能稱呼她「太太」、「師奶」、或「夫人」。

報載本港國際婦女協會，爲了籌募善款，定於五月廿一日在百樂門餐廳舉辦慈善餐舞會，同時舉行「五月皇后」的選舉。參加的資格是：「凡年齡不超過廿五歲之女性，不論任何國籍，均可報名參加競選五月皇后。」

本港乃現代文明大都市，以前凡世界各國玩過的名堂，如世界小姐、工廠小姐、大細小型香車美人，我們都慣過。這次五月皇后，名詞新鮮，想來是脫胎於「五月花」。最令人咽來的是「凡年齡不超過廿五歲」爲唯一限定之資格，這眞是對「小姐」或「皇后」選舉研究有素的人想出來的。原來五月皇后如五月花，花是越含苞待放越珍貴。普通一個女子的黃金年齡，按我們廣東熟語計算，從十五歲算起，到十九歲爲少女時代，二十歲爲女青年時代。過了二十五歲，即自廿一到三十已過了一半，普通稱之爲「望三」——三十歲在望之意。這個選舉五月皇后資格，限於不超過二十五歲，眞深得「皇后」選舉三昧之專家所訂，允稱恰當，可圈可點。

不是讀書天

擬中

人日過後，學生們又要背齋書包上學堂了。當我們聽到那首「讀書郎」的民歌，確是有一番感想。那歌詞所謂「不怕太陽曬，也不怕風雨狂，祇怕先生罵我懶，沒有學問，無臉見爹娘」，對於學生的心理，描寫得淋漓盡致。

無論在什麼時候，沒有甚麼學問的人，確是吃虧的。何況，有了好的學問，在撈世界之時會勝人一籌，正如打天九有了至尊天，多數會勝利在握的。

讀書求學問，本來是一個人應盡的責任。因爲，如果社會中多了一個文盲，便等於失去了一個中堅的單位。嚴格點說，讀書並非是單求揾飯讀書的。不過，這年頭，這裡的莘莘學子，所以畢日咪夜咪，無非是爲了想得到一張畢業証書。有了它，便可以較爲容易拿到一張飯票，每月藉服務之所得賺取一筆薪水。如果沒有這勞什子呢，很多地方都會給你吃閉門羹。究竟，一個僱主要一個僱員，是要他的才能還是他的畢業証書呢？很多人都會有這個疑問；尤其是那些落第的人或沒有資格參加畢業會考的人，更會對此大發牢騷。在這年頭，即使是做苦力或送貨工人，也要識字。因此身爲父母的人，總想送兒女到學校去。很多人的心目中，都希望送兒女到官立學校去，爲的是在官校讀書，學費低廉，又可以一直讀至高小會考，不必麻煩轉校，而且這些人有一種觀念，認爲官校的學生在會考時機會較爲優先，升學的機會較高。這樣一來，就造成了一般人要送兒女到官校去的狂熱了。

誠然，在私校念書，會考時參加的人數會有問題，一旦沒有機會參加，或學校當局認爲學生的學識不及水準而不許參加，則這些選才的出路，是大傷腦筋的。他們以往求學的時間，豈不是白費了。至少，在現階段的讀書目的看來，是可以這樣說的。

這樣的教育情況，是否已達到完美之境，是難以斷言的。小學生的人數一天一天地增加，中學生的學位卻沒法容納。即使小學畢了業，中學也畢了業，如果成績並非「優良」，也沒有學位升學。於是，有不少人向外發展，實行「鍍金」去了。這，當然是有錢子女才有這種資格的。不然，如果沒法升學，祇好安安份份地做「一個公務員」或洋行職員了。不過，雖以謀生，生活亦不易。此等夢迷，有不是讀書天之感！

替雜技團封蝕本門法。

政辣湯

有一羣祖住「廣東雜技團」招牌嘅三山五岳友，據說已經在澳門開鑼。因爲呢個雜技團係來自大陸，負有剖龍與實政府當局之兩重目的，故其得澳門左派份子與香港左派報紙之捧場。照此情形睇，呢個可能又係大陸「新春攻勢」之一種，無論佢哋得唔得過春節，或派的雜技友到海外演出，其存心要「攻」佢胸袋裡的銀紙，目的則一也。

但有的心水清者指出，話呢個雜技團來得唔係幾清時，因爲澳門地頭唔算大，講居民消費力，比香港差得遠，如果剖龍而限於澳門，嫌佢都數，故一定要有法子剖到香港之龍，始能大有斬獲，否則一路演落去，幾水滾撈魚，說不定蝕揸米，架到閩員要「紫砲」都有之也。但目前要剖到香港之龍，實在絕對唔容易，況當歸馬戲團正在中環新填地演出，睇馬戲無論如何都比睇雜技過癮，澳門呢個雜技班就一定搶唔倒沈常歸生意，亦更有辦法剖香港人之前，除非佢地能夠多出新「綽頭」，否則呢個新春攻勢嘅前途，就絕對冇乜樂觀也。

心水清先生呢番高論果然好有道理，於是有人就剷及小弟，話你識時都會走上「獻計台」，替左友想辦法，現在左友有困難，你都要爲佢盡吓力矣。小弟想左一想，覺得呢種事係好應該做，因此現在先向佢地提供兩道「正橋」，睇吓收唔收得，如果唔收得，我重有法寶，不過呢種法寶係關於殺手鐧一類，暫時唔睇關咁快也。現在請各位左派仁兄們聽住：

第一，爲咗增加票房紀錄，應即由各左報發動宣傳，話雜技班現在增加一項刺激節目，名爲「正斗邊羅舞」，查實呢種邊羅舞即係脫衣舞，但必須加上「正斗」二字，使「好此道者」能夠會意。第二應由澳門做攤商人包一專船，上歷明免費專接香港客去睇雜技團，船上有又燒飯報效，並有紫摧女明星任招待等，總之務令人家睇見都話大件夾抵食，想話唔去都唔得。還有呢兩道「正橋」，歸人敢寫包單，可以替雜技團封咗蝕本門也。

江湖客

不明不白的五萬元

黃蜚三叢　李巴仁

民國九、十年之間，香港德輔道中，有一間銀行，名字叫做「華威」。它的總裁江天鐸，是當日北洋政府的農商部總長，剛絲數旅被尚是挪威人。其時，國的經濟命脈，外匯金融，都操諸幾家外國銀行的手裏；這種情形，是對於中國的國民經濟非常危險的。

那時江天鐸正在主管農商部，明知隱好國民經濟，及爭取外滙，爲目前之急務；所以他籌辦這間銀行，並不是純粹謀利；而政治的因素比諸謀利爲多。

華威銀行總行設在北平，香港原本就無設支行的需要。它要設立，旨在吸收僑滙。那時尚無僑務處，總歸農商部辦理。

香港支行，經過了一番籌劃後，便登報正式開張營業了。在頭三天，還分文的交易也沒有。等到第四天上午，由一部手車送來一位仕女，年紀大約四十歲上下。她下得車後，就一逕走到櫃位邊，——支行的規模很小，只稱駐港辦事處，及職員二人——從小皮包裏，拿出了五萬元，遞交與職員，說了一句「貯蓄」，再經行員登上單據，她就塡上了門牌、地址，並在姓名一項，寫了「王映霞」三字，就一言不發，出門去了。

府，及[illegible]；請求有關一切。但是前來辦理……從開業至結業，香港支行，除了「王映霞」一筆外，並沒有做過一宗較大的生意。五萬元全部是貯蓄，那間支行……王姓的並沒有登報以前來……理由是：「並無此人」。封發三天之後，按址尋訪，人海茫茫，依然沒有蹤跡。再過於大海之中，石沉大海，這宗不明不白的款項，也……

在華威銀行開張營業後，不到半年，……這宗不明不白的款項，到來呢？直到今天，還是無人知曉。

事後經大家推測，根據那位王姓女士接洽的行員回憶，當時她的態度，很像有重要的事，而且沒有說過多少話，神神很似恍惚。就是這麼一點點線索，其餘一些痕跡都沒有了。

有人說，在那姓王的存款翌日，省港報章曾經登載過一段會計師，來清理賬項的，照例是聘請律師、會計師，跟着是呈報當地政府，……。至於香港的支行，自然是跟隨總行，宣佈停業了。停業後……華威也不得不關門大吉了。

農夫對詩

刀筆·

蘇州某鄉，有一位秀才，最喜吟詩作對。有一天，獨自跑到鎮上去玩耍，忽見一個農夫，手中拿了一隻大鱉，一隻小鱉，從背後趕過他前面，秀才便信口吟道：「大鱉亦是鱉，小鱉亦是鱉，小鱉放在大鱉裏，兩鱉合一鱉。」那農夫聽了，回頭一看，正是當秀才，也口中高唱道：「棺材也係材，秀才也係材，秀才放到棺材裏，兩才拼一才。」

賦言室詩詞

選五月皇后：　少翁

香港國際婦女會，將選「五月皇后」，凡年在廿五歲下之女性，皆可報名競選。皇后之外，並將選出貴妃及花女。屆時當有一番熱鬧矣。

正當五月石榴紅　粉臂乘時要出籠
袖短信能增艷色　衫長好爲襯芳容
定須競選方知靚　寧或添妝竟欠工
縱使椒房眞有份　入圍猶得住西

本刊園地公開歡迎投稿

奇聞艷事錄

兩朋友讓妻起禍

槐遜文　聲遜談叢

加森姆對刹雅德的父兄說：「柏拉維把刹雅德讓給我，完全是基於友情。同時也可以說是神的安排。試想一想，如果神不同意這件事，單是我與柏拉維這麼決定，也一定是不會成功的。其次，我的家境並不比柏拉維的差，假如你們到了德累蘭，就知道我同樣也是一位富裕之家出身之人。再說，你們現在對這件事情有意要吵鬧出來，你們要吵的目的，便是這麼做損害了你們的家庭。可是你們再想一想，這件事如果不吵出來，除了極少的幾個人外，是沒有人知道的，可是你們如果吵出來以後，那可眞的是滿城風雨了。但是這件事對於我並沒有影響，因爲我可以一走了之。可是它對於你們以及我所愛的刹雅德的影響卻是太大了。所以，我覺得你們對於這件事情應該特別考慮一下。」他這一番話說得頭頭是道，反而令到刹雅德一家無話可說。至於刹雅德呢？她此時也覺得木已成舟，與其爭吵，倒不如隨他到德累蘭去，於是原本可能是一件轟轟烈烈的桃色訴訟，卻反而默然平息下來。之後，加森姆即帶了刹雅德同到德累蘭去。且說柏拉維自從讓妻的事情發生以後，鄰里們即對他不加理睬。再加上他的家運上不好，所以沒有多少日子，他便落得貧無立錐之地。他在沒有辦法中決定到德累蘭去投奔他的好朋友加森姆。經過不少天的朝行夜宿，終於到了德累蘭。他正待要去找尋加森姆時，心中卻又在想着，如果自己這樣破破爛爛的去見他，也許會被他的僕人瞧不起的，於是他便決定在加森姆的寓所附近徘徊，希望讓加森姆瞧見自己後，向自己打招呼。有一天，他這見加森姆來了，他正滿心希望的希望他能瞧見自己，卻不料加森姆瞧也不瞧他一眼，便逕直走進寓所中去。至此，柏拉維傷心透了，他自認交錯了朋友，不應該將妻子讓給這種人，於是悲傷的走到郊外的石洞中去大哭，並且想要尋死，但是卻無法死去。正當此時，德累蘭發生了命案，殺人的人如果被捉是一定要處死的。他便決定自己投到官府承認殺人的罪名。當法庭開審這件案子的時候，加森姆也應邀到場參觀。他這時突然認出了那個被告就是他的好朋友柏拉維，便以爲他是眞的殺了人，一心爲了要救他，即對庭上的法官說：「法官大人，殺人的兇手並不是這個人，實在是我，因此，我想請你們放了他，定我死罪。」柏拉維至此知道他的好朋友並沒有忘記他，心中激盪得不得了。於是也說殺人的兇手是他並不是加森姆。兩人這便互相爭着承認是殺人的兇手，正當他們爭持不下的時候，突然人羣中走出一個大漢，承認他是眞的殺人兇手。他所以肯出來承認，完全是被柏拉維與加森姆的義氣所感動。之後，法官釋放了柏拉維，同到加森姆的家中去過快樂的生活。（下）

晚翠

糖尿與魚翅

魚翅營養和治療糖尿病的眞價值

普通患糖尿病的人，都曉得不吃炭水化合物的米、麵、糖，多吃極少澱粉質和糖類食物的肉類及植物的蛋白質及其它的質份爲本，有錢的人，以魚翅爲佳，有些人還要搜羅眞珠翅，謂眞珠翅的價值效果，比普通的翅爲可貴，至使這種眞珠翅價値抬高，眞是稀奇。

魚翅　魚翅是大鯊魚，亦曰鮫魚的鰭和尾，這種魚，盛產於南美非洲及熱帶南洋羣島各地，以出產地及翅之大小分別稱謂，姑不研究，總之，魚翅，是大鯊魚的尾和鰭割下來的物件，中西醫藥文獻中似乎沒有怎樣詳細的藥用記載，而中藥文獻只說及鯊魚和鮫魚的肉用，而說它有補益五臟，可知鯊魚和鮫魚根本不是好吃的魚類，但獨它的鰭和尾生長比別的魚類爲大，尾和鰭內的膠質骨特別長，可將它獨自製成食品，故成爲有價值的魚翅。

魚翅大概含有膠質、蛋白質、鈣質，乃一種很尋常而沒有高價營養的價值，

飲食健康

而富有的人及習俗以之作爲補身上品者，不外乎因它製作麻煩，價値較高，普通不易得以常食爲可貴，是物罕爲貴之類，實際上，本身沒有多大的益，更沒有可口的味，其可口者，是以肉類的湯汁陪襯之故，其益處，亦正在乎這鍋湯肉類，若果沒有肉湯陪襯，相信是沒有人歡喜吃魚翅的。

珍珠翅　名貴的珍珠翅，俗人每每以爲專治糖尿病者及可以補身。富貴人家爭相搜購，日夜燉食，當作治療，其實，珍珠翅治療糖尿病的價値，和普通翅的治療糖尿病價値，大概也是很微。

所謂珍珠翅和不是珍珠翅者，只是翅的外沙皮有類珍珠的沙粒生長和沒有類珍珠的沙粒生長，及外皮沒有亮類動物的寄生的分別，而翅內軟骨膠質營養成份是一樣的。

這種珍珠翅的由來，起初可能是在一批普通的魚翅裡，雜有多少這種有寄生亮類動物或皮的砂珠特別粗大，爲酒樓買手所不歡迎，一嫌他太重不便宜，二以防翅有毛病，對這種翅絕對揀出不買，生意家別具生意眼，因而把這種所謂珍珠翅向食家大事宣傳，謂爲少而難得，補力較大，欲想大量購買也不容易，而食家誤信爲眞，一傳十，十傳百，因而有糖尿病的人，尤富有者則趁機向搜求珍珠翅，初時求其補益，後即成爲習慣，珍珠魚翅治糖尿，及魚翅治糖尿病矣。

以本人的意見，普通魚翅及珍珠翅之治療糖尿病，實際上並不在翅的本身營養，而只是沒有糖分，和有湯陪襯作湯及伴食的雞肉、鴨肉、豬肉各種肉類的蛋白和脂、鈣、鐵等，只是營養身體的價値，然而既有肉類營養身體，和沒有糖的增加血糖成份，於是排出的尿，可以少了糖，而又可使脾臟的胰島素分泌減輕，也是有益的。

然而，普通魚翅，如果不把它的膠質蛋白質消耗去，善爲保存它的膠質，和配以合理的滋養餅品，是可以爲高血壓糖尿病者的好食品，且能耐飢而減少頻尿口渴，減輕糖尿的，但不必分珍珠與否也。

陳鐘示

一○三、她想起今天是快樂的

……讀一夜，戴雲琪就像一隻柔順的小綿羊跋進戲人的懷裏一樣，她的惡鬱的心，漸漸給融解了。尤其戴雲琪的心更是狂躍了，她須時喝下的是最能興奮的香檳……

「我的雲，我永遠愛你，我不能離開你……」

王，大王……楚王的猜測沒有錯，她是激動而不是羞澀。她的激動也使得楚王不能自持！他捏住她的手越來越緊。

……痴，伸手擊打自己的太陽穴，打出清脆……「小懸」，沉默片刻，趙明懊喪若……

夜香江

中環雅都夜總會定于下月隆重恢復營業

成世安大展鴻圖親主復業事　屆時屬大衆化享受夜遊佳音

中環麗晶餐廳總經理成世安，對于經營夜總會極有此趣，且有經驗，過去他曾偕同友好，創辦雅都夜總會，極獲夜遊人士之歡迎，後來由于其他商業須親自處理關係，所以雅都夜總會一度停業，但是麗晶餐廳則照常營業，供應精美西餐，下午茶尤其旺盛，北方人稱集地，女賓們個個如花說美，儼如時裝展覽場所。據悉：成世安對于其他商業經營，已覓定良好甚麼，關于雅都夜總會營業，興趣又告恢復，準備大展鴻圖，下月間恢復雅都夜總會營業，屆時中環地區又多一個夜遊好去處。即將復業的雅都夜總會，對于營業作風，予以一百八十度的轉變。過去的雅都夜總會是貴族化享受，且設最低限度消費額，但今後的雅都夜總會改爲大衆化享受，即使每人消費三兩元，也可以去雅都夜總會享受一晚，保証物有所值，並準備延聘第一流歌星樂隊和第一流的舞蹈藝員，使到「雅都」富于東方情調。（沙樂美）

晨鐘互助社人材好

本港酒樓茶室總工會所屬晨鐘互助社，可說是樓面部最良好的分部，領導者在本港酒樓圈中，聲譽良好。嚴恩、高奇分任中國酒家夜總會南部樓面部長，梁錫司理，冼偉今任上環大同酒家五樓樓面部長，鍾鄉今任大同酒家四樓樓面部長，寅波今任上環金龍酒家樓面部長，……五樓樓面部長，馬森今任廣州大酒家，……三樓樓面部長，……經驗均可獨當一面。

都城樂宮樓演艷舞

「晚演出」北角都城酒樓夜總會，尖沙咀樂宮樓均爆場，夜遊人士咸認爲精彩表演節目之一。尖沙咀樂宮樓每晚除由瑪丁蓮娜表演艷舞外，午夜十二時由國際馳名訴講大師嘉來表演滑稽，深夜一時卅分由木偶大師丹尼斯表演「木偶寄情」，演期僅有今明兩晚。（夜遊人）

正牌肉彈、金髮惹火爆娃瑪丁蓮娜表演法律舞，令過慘無蹈，極夠刺激，昨晚是第……

百家利歌舞團每晚在北角麗宮酒樓夜總會表演，圖爲表演時一鏡頭。

劉齡山在金都設盛宴

友好宴夜遊人

藉國濱廿二街情殺案

油蔴地彌敦道金都酒樓夜總會、旺角花都酒樓夜總會總經理劉齡山，寓座麟兒，昨日是彌月之喜，假座金都酒樓燕宴親友，筵開數十桌，備極熱鬧，昨晚到賀者，計有吳仲朝、彭浣清夫婦、潘昌、賀瑞麟、鍾厚泉、謝鰲鴻、吳海棠、劉炳棠、高灣、羅發章、伍生、吳少貽、吳耀棠、金蓉芳、葉榮占、閔志堂、黃漢璧、戴南岳、張秉仁、飲食界中人，濟集一堂，備極熱鬧，深夜方盡歡而散。

「夜香江」文友「夜遊人」昨日快樂生辰，事前不欲公開，但不知如何，特于昨晚在中國酒家七樓設宴「夜遊人」，主人家計有蘇瑞棠夫婦、賴厚泉夫婦、嚴恩、高奇、賀瑞麟、潘雄安、盧德錦、李妹、鄭錫湖、黃炳容、賀學、吳文、陳鉅光、嚴昌、梁錫之、李景、謝德麟、何翠痕、陳光。席間，友好紛向「夜遊人」祝福，致賀，譚克明樂隊和歌星黃佩佩小姐並特別演奏快樂生辰助慶，直至深夜方盡歡而散。到會者咸讚建國酒家菜肴烹調，味道甘美。

中環雅國夜總會舞台新晚表演舞台劇「第廿二街情殺案」，兩女一男演出，香艷刺激，極獲夜遊人士好評。歌星「金嗓子」黃佩佩、新秀小珍珠、陳小玲、朱勤長駐獻唱，譚克明樂隊伴奏。

歌星石慧玲谷子休息

歌星石慧玲、谷子均在小休中，沒有在夜總會獻唱。石慧玲所唱的高音英文歌，擁有許多知音人，身材嬌小玲瓏，昨日下午她在中環選購春季飾物。谷子線條玲瓏，富于魅力，她所唱的中音粗低音英文歌，也儼如其人，情感和熱力均有。

黃展雲重鄉情

北角雲華大廈總經理，油蔴地總統酒樓、夜總會總監督黃展雲，兼任本港東莞同鄉會副理事長，對于同鄉福利事業，努力推進，所以極獲好評。

都城酒樓人事均照舊

北角都城夜總會董事局最近改組後，但對于廚房部、點心部，和樓面部職工，並沒有變動，新任董事們沒有介紹新人暫「都城」，由此可知新任董事處境若谷。（鶴掌）

娛樂宮
連滿狂日　今天請早！
哥倫比亞最新香艷肉感巨片
性感小貓　碧姬巴鐸　最新傑作
英俊小生　史提芬杯　傾力合作
新藝綜合體　中文字幕
惹火嬌娃

THE NIGHT HEAVEN FELL
CINEMASCOPE EASTMANCOLOR
荒淫天地，春情倒鳳！做愛慾牆，顛倒！
伊士曼七彩
樂宮　明早十一時半　英豪千秋

利舞台　普慶
最後四天今天
哈克施亞絲兩巨星主演
學府春色
BACHELOR OF HEARTS
伊士曼七彩　中文字幕
普慶明早　鐵馬英雄
利舞台明早　歌舞合璧　捉賊記
花都期假映

新世界
即日五場　12點　二點半　五點　七點　九點半
全部七彩古裝歌唱
雙仙拜月亭
何非凡　吳君麗　梁醒波　麥炳榮　陳好逑　馬笑英　主演
後天　漢女貞忠傳

高華　百樂門
美高梅空前偉大海底戰爭巨片
橫渡太平洋！衝破水雷陣！
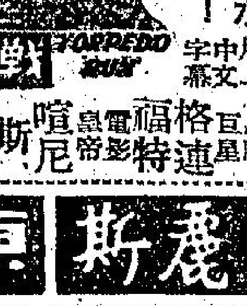
太平洋潛水戰
TORPEDO RUN
中文字幕
直搗東京灣！血染日本海！
萬能巨星　格連福特　喧尼斯鮑寧
今天！滿座請早！

京華　麗斯　東方
今天盛大公映　二次大戰史實巨片
大戰隆美爾
麗斯最後今天四場　飛虎嬌娃
東方即日　糊塗福人
The Sherff Of Fiact y f Jaw

樂聲　百老滙
連日滿狂今天續映
六福客棧
THE INN OF THE SIXTH HAPPINESS

根治胃病特效藥
「雷定那」胃片

立止胃痛
德國雷定那拔萃藥廠出品

添丁入伙　甜醋
北角馬寶道　電話

本報廣告部增設專用電話：「弍弍一六〇」號　顧客諸君希爲留意爲荷　工商晚報啓

九龍各界刊登廣告者注意：本報委託旺角東樂戲院代洽

白蝕
王廣發
醫藥
耳聾機

雲海爭雄錄　石沖

第五章：萬里尋仇　岳陽樓頭遇怪客

陸大年話一說完，立刻倒在地上，喘息不已，相士大怒，瞪裝瞎了的眼睛，陡發異光，一聲喝叱道：「好小子，竟敢用這一套！」身軀一縱，撲如一道青烟似地，直撲過來，人到掌到，雙掌分向上官龍與姬虎打去。

姬虎知道他善足力猛，不敢輕攖其鋒，身形一側，往外閃去，上官龍則因姬虎趕到，雄心陡起，安心要試一試自己本身，究竟有多大的功力，一念及此，他不但不避，反往裡欺近一步，揚手向他脈門便切。相士一聲暴叱道：「好狂徒！」右掌一吞一吐，大掌一捲一遞，雙掌全往他身上打去，招式的變化，果然神奇，雙掌的力量，更是充實，上官龍身形已在掌影之下，如往後撤，定然難逃相士的連環撲擊，逼不得已，他一橫心腸，拚著受傷，也要和他一較掌力，右掌一翻，左掌穿出，巧快地變招爲「野馬分鬃」，往對方雙臂擋去，這就叫當局者迷了，他的功力，如何能和以內力見長的江湖怪傑相頡頏，如果眞的過這一招，當時就得傷在對方的掌力下。

姬虎在旁看得異常清楚，一聲大喝道：「龍弟快退！」身軀往前一撲，以雙擋掌的招式，撤掌往相士打去。相士早已算到姬虎會有這一招，脚下巧踏七星步，頭也不掉，眼也不看，雙掌一圈，身軀一斜，抖掌往上官龍脅下便打。這一下隨着身勢一起發力，掌風凌厲已極。姬虎警力撲緊，招式已老，急切中轉不過來，上官龍更是勢逼于此，沒法躲閃，左臂往下一沉，全力向相士的臂上撥去，轉瞬間雙方的招式就要用上，上官龍不死亦將斷臂折骨了。

就在危機千鈞一髮之際，一條人影，疾如電光石火般，由樹牆直撲下來，人未到，先打出一隻少鋼鏢，口裏更怪聲怪氣地叫道：「老賊欺善怕惡，事情是我做的，你還怨他人幹麼。」話音未歇，鋼鏢已到。相士一聲怒吼，雙臂往下一沉，身軀半弓當往外一個虎撲，左臂仍然捺着上官龍的右手，上官龍頓感酸麻難忍，這才知道厲害。

相士倉卒的驟，情形狼狽，心中憤極，一旋身，雙掌一穿，含怒向來人撲去，口裡暴叱道：「好小輩，竟施暗鏢！」來人一聲輕笑，身軀的溜溜一轉，繞到右側，冷言冷語地道：「離老鬼，你說什麼急，事情闡明了再動手也還不遲。」⊖○⊖

魅影鈎奇

去來窗下笑相扶　海客

端詳了一會，才再坐下來，而向夏老五夫婦倆說：「恭喜老施主，令郎器宇不凡，將來定是個金馬玉宦人物。這當是施主平日做行善事，得到佛菩薩庇佑所致。昨天老衲正遇到芳鄰楊太，才知今天是令郎彌月之期，因此前來向施主道賀的。」夏老五忙道：「承老師傅惠斷，但是不敢當。現在又得老師傅給小兒看相，過兩天，覺得抱小兒到寶蓮佛，好使佛力扶持，像是得如老師傅所言，他將來果有登科一日。」她不斷的點首，微微在笑，談了一些時，便辭出了。夏老五隨對渭家吳氏說：「你該聽楚老師傅的說話了，可知我也不是隨說的。本村裡百多年來，只發過一個舉人，兩個秀才，而今就祇剩得補秀才一個，我家說有個翰林了。補秀才年紀已有五十多歲，正在我們祠裡設塾授徒。我已算定了，將來孩子長大，該是請那新科舉人老翹，給他開筆，然後送他到補秀才的館裡念書。」吳氏搖了搖頭說：「你祇望孩子將來登科，我卻望孩子能夠安守本分，經營生意。登科卻不是一件容易的事情，俗語說得好：文章中試官，如果命運不濟，就算作得很好文章，也會名落孫山的，就算彼取中了，也會變成了個酸秀才，你看，像補秀才那樣的設塾授徒，終歲辛勞，試問得有多少館穀？年豐時露一個月的利潤，便抵他一年的收入，要這些虛名，實在是沒有用處的。」夏老五聽渭濱般說，不但不高興，更是不服氣，便高聲說道：「你那裡曉得。我家有的是錢，祇是由太祖至現在，還不會發過功名，以致常給鄰村欺侮。因此，我才決定要孩子讀書，早發高科，替一村爭氣。何況老師傅正說過，將來他定是個玉堂金馬人物，決不會祇是個秀才呢。」吳氏見丈夫有些頭氣，便不再與爭論。祇得勉強笑道：「我也望兒子眞有榮登翰院的一天。」說罷，便抱着嬰孩，回到房裡去，這時，夏老五的酒氣已漸消散了，也回到年豐盛酒坊裡做他的生意。

不久，已是新科舉人趙翰香旋鄉謁祖之期。那趙氏祠堂面前，早已搭好了一座戲棚，當天，所有鄰近的村人，都要走到趙家祠前看熱鬧。而趙家的戚友，誰不爭向翰香道賀？同時更樂得躬領盛筵，爲胆爲腹。夏老五也並不後人，先一晚，已吩咐吳氏，從他的衣箱裡，撿出一件在結婚時縫就的湖水色綢紗長袍，熨平了摺痕，準備穿着。那天，一早便乘着轎子，逕到趙家祠去。到時，祇見祠堂裡眞是衣冠濟濟，那新舉人戴上了纓帽，穿上了袍褂，正忙着和來賓對拜。這種氣派，已看得他目不轉睛，雖羨不已。他隨新舉人來到，向新科舉人道賀之後，便和那相熟的朋友攀談，那些朋友，不是說趙翰香文章做得好，便是說趙翰香樣相生得正。有些可是稱讚趙翰香的眉目，確是與人不同。還要根據相書說「進士一雙眼，舉人兩道眉」的說法，證明趙翰香將來更要登翰院。更有些談到趙翰香的祖山，有些談論是怎樣怎樣的好龍脈，怎樣發甲的。這些話頭，入到夏老五的耳裡，如何不又起自家的兒子來？㊀

初動春心

一〇三、她想起今天是快樂的

這一夜，戴雲琪就像一隻柔順的小綿羊般讓黃人的擺套一樣，她的變幻的心，漸漸給融解了。尤其黃跋良和何峻坡更像唱雙簧般你一言我一語地向她說着甜蜜的話，不要說戴雲琪是個絕無經驗的女郎，縱然有點經驗，但黃跋良和何峻坡卻都是慣於和女人週旋的。那兩片嘴唇兒彷彿比塗了蜜糖還更甜。說出來的話，更不由戴雲琪不相信了。

同時，黃跋良又有的是錢，他和戴雲琪到這個酒家來，雖祇得三個人喫飯，但他的那個排場，竟和大請客一般，甚麼都是要了最好的。他對那些酒家的侍者，又做出極大的派頭，吩咐侍者做事時，祇從鼻孔裡哼出一點聲音就算。但由於這個世界是金錢支配的世界，那些侍者竟是服貼貼的，比對甚麼人更有恭順。

這些情形入到戴雲琪的眼睛裡，又把她的虛榮心喚了起來。心裡說道：「這眞是有錢人的好處，如果他眞是愛我，我嫁了他，不就亦和他一樣有錢麼？」

她又開始對黃跋良恢復以前的感情了。那天在淺水灣小別墅所看過的醜惡情形，業已烟消雲散。她開始和他們一同喝酒，一同談笑。漸漸兒，她的臉孔已堆滿了酒的紅光和甜蜜的媚笑，她的柔軟的身軀，亦被擁抱在黃跋良的懷中了。

不過，黃跋良到底是一個有經驗的調情能手，他知道戴雲琪還是一個意志薄弱的少女，但因爲她曾經發過那一次脾氣。怕過份操切時，又會惹起她的反感。因就故意使出欲擒先縱的手腕，祇逗引她的春心，却不就要求佔有她的身體。到了後來，也祇着她的腰肢，和她接了一個很熱的長吻，低聲說道：「我的雲，我永遠愛你，我不能離開你，我要永遠和你在一塊兒。」

戴雲琪的心更是狂跳了，她這時喝下的是最能激動春情的香檳酒，又曾緊緊偎在男人的懷抱。她的心也就和浸在最迷魂的環境裡一般。聽了黃跋良的話，祇有連連點頭，她不再記得字典裡還有一個不字了。

她們在酒家裡盤桓了很久，到了差不多是半夜的時候，她纔帶着一顆迷惘的，甜蜜的而又空虛的心兒，由黃跋良伴送回家。

家裡是靜悄悄的，她並不去想爸和媽是已經睡了，還是未曾回家？祇躡着脚兒，悄悄回到自己的房中。

她突然像癡人一般嘻然地笑了起來，一躲身子，就和衣睡在床上。她想起今天是快樂的。黃跋良給她的印象比她要求的還好，尤其他口口聲聲都說愛她，這更使她感到十分滿意。心裡說道：「那天的事情，一定是我誤會，否則就是他喝醉了酒，做出他不想做的事情。」

她這樣想的時候，心裡反而對羅加麗不諒解起來，她迷迷糊糊想道：「那回的事情，顯然都是她惹起的，如果不是她，跋良又那裡會那樣糊塗呢？」

她繼續這樣胡思亂想地想下去，她喝的香檳酒又是入口容易，感過感醉的。她漸漸更覺得更醉了，她的眼睛不能再睜開來，她的心兒祇像套近一個粉紅色的圈子裡。她的臉孔和身子都騰起一陣不容易形容的滾熱，想到在酒家裡給黃跋良緊緊摟着時，她不特不覺得臉紅，反而想道：「如果這個時候他沒在這裡，不是更好嗎？」一〇㊂

金美人

六、金鑄美人

花樸約晤之期，在次日，勃勃於草原正中，建一小營，爲相晤之地，文龍恐有不測，與龐龍於各商原上巡視，謂龐龍曰：「不知如何，我感覺不安，懷疑此次約花樸相見，必有甚大變化。」龐龍笑曰：「汝性怯懦，不及勃勃多矣。當之事，即共爲之，猶豫足以僨事，以高原中無特殊之形狀，而勃勃之傑傑武士，亦已撥要駐守，防衛嚴密，不虞有變，則復歸。」

次晨，番族武士至，謂花樸已抵岳上，勃勃令心腹武士，伏於帳外，然後迎花樸，欸許，花樸果與從人四五至，不作戎裝，從人亦不携武器，勃勃與龐龍迎入，文龍敎金美人像，立於帳後，既坐，花樸笑曰：「老夫此次來，族中人均苦諫，恐有不測，吾力排衆議，謂女酋長英雄，決不以詐謀取人，今果然矣。」勃勃笑曰：「酋長英風炎熾，高瞻遠矚，勃勃祇有傾心。」命左右獻酒，酒過三巡，花樸請觀金美人，文龍抱而出，勃勃置於桌上，謂此金美人，爲明代大內物，後歸吳族，吳族祖亡入山中時，寶藏不捨，留存至今，若取吳族，不特此寶歸於族長所有，北邊山嶺，亦可因而得之，花樸取金美人，小心玩弄，哈哈而笑，旋又啓金美人之腹，顧其內臟，色微變，徐徐曰：「吾亦有一具，與此無殊。」探懷，出一金美人，形狀大小，與眞者無異，勃勃心疑，啓視其腹，中空無物，笑謂花樸曰：「金美人之是寶，不在於外形，而在於內質，此是僞裝，前此吳漢魂以欺酋長者。」花樸並取兩像於手中笑曰：「兩像如一，即僞作，亦見其工巧。」問勃勃曰：「女酋長將命我如何攻吳族？」勃勃曰：「吳族與酋長之邊境相接，祇隔一山，現招族長方在迴嶺麓下，與吳族人周旋，若酋長揮其本部精銳，越山進攻，吳漢魂前後受夾擊，必一敗塗地，大功既成，各族和平共處，休養生息，數年之間，番族大興。」花樸曰：「女酋長亦比肩作戰乎？」勃勃曰：「我當以一部勁卒，與酋長會師。」花樸點首曰：「女酋長之命令，花樸當遵從，吳漢魂亦遺使來，求共攻招承塚，以北邊山嶺爲路，老夫寧助女酋長，不助吳漢魂矣！」以兩個金美人，均納於懷內，文龍愕然，目視勃勃，勃勃笑曰：「酋長，金美人當於事成後與酋長，今不能及也。」花樸大笑，哈哈不絕曰：「老夫糊塗矣，幾忘之。」取一美人像出，置於席上。文龍前，取金美人視之，內臟空空，非原有物，謂勃勃曰：「此物非本有，酋長誤矣。」勃勃取視，又笑謂花樸曰：「此吳酋長本有物，非吳族之寶。」花樸又大笑，納懷中，復取一具出，起立曰：「女酋長之兵，明日即過嶺，既會師，午後即可進入吳族地，與吳族人作殊死戰。」㊃㊁

桃花夫人

興兵

「大王，那都已過去了，過去了。」桃花夫人喟嘆着：「我想，我應該忘記過去，希望大王也忘記我的過去！」

「嗯！不過，不要殺，殺滅息國的！」獻舞是一個壞東西，我不能讓他活着。」楚王莊嚴地宣佈：「明天，我就去興兵，我將傾全國之力，堂堂正正地爲你打一仗！」

她搖頭，柔弱地請求楚王不必因此興兵！她的人生已經歷過太多的挫折，不想再生風浪了。可是，楚王却不肯罷休，爲了表示至愛，他要爲她打一仗！

現在，楚國君王充滿了愛情的喜悅與激動，她已經開口了！長時期的緘默之後，開口說話無疑是表示愛呀！她本來是奉獻出自己的愛情的，現在，他獲得了相對的愛情。他們是相愛的！美麗的桃花夫人由時間的累積而變了！不朽的愛！

於是，楚王爲愛而興兵了！他以四百乘兵車出征蔡國。

桃花夫人乘輕車送楚王出城，在城關之外，她最後一次請求楚王休兵，她說：

「反正你沒有宣佈征伐的日際，在城外巡行一次好了！」她的聲調柔和：「大王，好嗎？」

「我會聽你所有的話，可是，這一次卻例外！」楚王捏住她的手，忽然間靈念閃動，悄聲說：「易，我眞想親親你的嘴！」

她那對美麗的眼睛合上了——那不是爲了害羞；楚王相信，那是由於愛慾的刺激。

「我要爲你報復！我知道你恨獻舞極深。」楚王緊捏着她的手：「凡是你恨的人，我將不使他存在！」

「大王——」她氣咻咻地叫出：「現在，我什麼都不恨了，大王……」

楚王的猜測沒有錯，她是激動而不是羞澀。她的激動也使得楚王不能自持，他捏住她的手越來越緊。

「大王，放開我吧——這樣子，我要回不進城了！」她發出飢餓的聲音。

楚王望着一列列的兵車，突然說：

「易，你與我同行吧——」

她一怔，隨即鎮懾了自己，搖頭說：

「婦人不能從軍的，大王，去吧！我將再在此地迎接大王歸來，凱旋歸來！」

楚王依依不捨，直到鼓聲催促之時，他才放開了她的手。

「再見！大王！」桃花夫人低聲說：

「再見，易——」楚王也低聲說：「我會想着你的！」

戰鼓響了一次，稍歇之後，又響起了！

車輛在城下出發，城上的大王都在祭壇前祭血，看看楚王揮手，羊犧爲勝利而祈禱。㊇

靈英　王樹

可能會跟羅宜闌同時離開廣州。林麗告訴我說，那張修船帳單是黃埔船塢的。那末，我相信他的那條電船一定停泊在黃埔附近的海灣，隨時都可以出動！」

「你知道他的確有那條電船嗎？」

「我還沒有調查過，」白天彪說。「我打算在把我的意見說給你聽了以後，再進行調查工作。——不過，老板，我有一個請求，不知道是不是太過分了？」成老板道。「你說！」

白天彪笑了笑，說道：「我在你這里已經好多年了，這次……我想請求你，讓我把這件工作做到底，多得一點功。」接着，他便把自己的計劃說了出來。他說他要去看朱警長，要朱警長給我一兩個幹探，到黃埔船塢去調查那條電船，同時他還有幾個人去跟踪羅宜闌。「我敢跟任何人打賭，」他說，「羅宜闌在這兩三天之內，一定會動身到香港去的！……」

春殘夢斷　鐘中經

「小懸，」沉默片刻，建明懊喪若痴，伸手摩打自己的太陽穴，打出清脆的一下聲音。「我眞後悔，爲什麼我們叫彭琪拉了進去？不走錯了這一步，我的工作不會調動，你的入黨可以提前，我們的結婚也不在遙，可是現在——現在我不知道是我累了你，還是我的命運太壞了？然如果責備你，也一定有我的關係。我——我說什麼好？總算你還沒有調動，使我多少放點心，若然把你調到雲、貴、海南，我的天老爺，那種後果也就不堪設想了。我們以後還可以通信，差堪告慰。至於我，我本來是個老粗，參加革命，一向多在農村，城裡的工作，老實說與我性不相近，到合作社去，我其實很高興。我相信還我過去工作的經驗，發揮刻苦耐勞的精神，和羣衆打成一片，是可以取得一點成就的。將來有了一點成就，相信對於我們的結婚，也取得不少方便。你這方面麼，也只有好好幹，取得黨的信任，將來才有前途，否則一切不堪設想。好了，關於結婚的事情，我也不想多來問你了，問也沒有用。我但願當我不能來京的時候，你找個機會到我鄉探訪合作社的新聞，來邢台一臨，我們又可以見上一面了。」

「這倒是個如意算盤。」小懸折下岸邊一枝垂柳，慢慢划水，柳枝在水面上翻出一條微小的波紋。「建明，你說的不錯，我們只有好好工作，才有前途，否則不堪設想。你想知道點彭琪、馬雨的消息麼？」她不知爲何把話題轉到這上面來，不等對方表示可否，便接着說，「她兩個直到今天，還沒有悔改的意思，一直堅持文藝自由的見解，認爲現行的文藝政策必須改變。她們和黨裡的高級負責同志見了面，談了幾次話，始終不得要領。叫她們做思想檢討，寫出全面組織的活動情況，她們也不動筆，倒是郝大姐現在頗爲積極，一反從前緊不吐實的原則，把好些事實都寫了上去，用做贖罪的表現。」

「過去的就讓它過去罷，」建明把小船划向小西天，不勝感慨。「我現在對於那事情毫無興趣，連聽都不願聽了。究竟誰是誰非，我也不去計較，真的這就像是做了一場夢，夢反正有甦醒的時候。醒了就算了，就像我們走路摔了一跤，摔倒了固然不幸，但既然摔倒了，還得自己爬起來才行，你不爬起來，還等別人扶起不成？小懸，我的話也許有點消極，也許有點傷感，但說其實就是現實，現實如此，還有什麼話好說？我們的事情，唉，我想明白了，操之過急全然無用，一切只有聽其自然，只要我們心心相印，互相照顧，努力向上，未必沒有苦盡甘來的一天。小懸，你看那天上旋飛的一對比翼鳥，多麼其樂融融？牠們是故意向我們示威，還是給我們以鼓勵？」⑳⑧

晚香

預告

間諜冒險小說

死亡漩渦

龍驤著

今日提要：老祖母祗望添丁　大姨姐再離妹倩

上文因果

上文說到尹紫九與炎姑當了炎姑母的面，拜過天地，行了婚禮。老太婆正色告訴他，不可越過住家的四方，否則便會有害於他。夫婦恩愛，不覺半月有餘，這日天熱，大姨姊穿了薄綢衣褲走進新房，尹紫九見她嬌媚入骨，且週身給瑞間潤，一時色胆包天，上前一把摸住，抱到床上，意欲求歡。大姊兩手力拉，忽然尹紫九腦後有物擊來，擲得發昏死去。

新江湖奇俠傳　新捉刀人著　高寶圖

第七十二回：看郎君金戈匹馬　馭劍氣銀漢雙星　（一九二七）

這一下，打的尹紫九兩眼發花，大姊趁勢一下爬了起來，尹紫九已倒在床中間，不省人事。不知過了多少時候，耳邊忽聞有人呼喚道：尹郎醒來。尹紫九用力睜眼看時，紅日滿窗，床邊坐了炎姑一人，正在哭泣。尹紫九驚慌萬分，假作生氣，閉了雙目。炎姑拉了他的手道：我一家只當你是年輕有爲的英雄，原來是一個浪子。我大姊乃守貞歸寧的人，你怎敢胆這樣。現在祖母已經知道，叫我等候你醒來，同你去見他老人家。尹紫九一聽，不能再裝死人，望着炎姑時，哭的跟淚人一般，異常，越發添了幾分楚楚可憐之狀。心中懊悔，趕着安慰她，炎姑怒氣不消道：你將怎樣再見我大姊的面。尹紫九道：無論如何，只因你大姊委屈不應穿那樣衣服。炎姑怒實道：我並非要說，照你這樣說，人是畜默了。大姊至親見面有甚麼邪心。你們才得半月，你便如此閒笑話，我眞也命苦，叫我如何見人的面。說時，掩面大哭。尹紫九百般說好話，也是枉然，最後跪了下去。炎姑方才止淚，拉他站起來，自走去關上了房門，細聲對他道：如今不成的。尹紫九笑道：老人家有甚麼發落。炎姑失聲道：我祖母本領大得很，如今犯了大過，她老人家自然秉管責罰你。尹紫九道：她老人家是祖母，你要責打只好由她。炎姑冷笑道：你受得了麼，她老人家的禪杖，只須三下，你屁股便要痛十天八天。尹紫九笑道：只要不把我打死。炎姑待要再說時，門外有人輕輕叩門，炎姑走去開了門，進來的是小妹湘春，指了尹紫九道：奶奶叫我來看你醒來了沒有。尹紫九見這孩子一臉頑皮相，好像也已經知道這事的樣子，不敢再做聲。炎姑問小妹道：奶奶可在生氣。小妹搖頭道：沒生氣，只說叫我快來看姐夫，叫同了姐夫過去。奶奶要同他說話。炎姑對尹紫九道：你的運氣不錯。現在我不便同了去，你只跟了小妹到那邊，一見面就跪在老人家面前，不可隨便說話，如果挨罵，只有聽着。湘春問道：你怎麼忽然起奶奶來了。尹紫九一聽這話，放下了心，知道這小妹還不知道有什麼事，便壯了胆子，跟着湘春到老太婆上房來。但也奇怪，連了頭也不見有一個在側邊，祇老太婆一個獨坐在那裡，手中掐那唸珠唸佛。尹紫九一直走進去，就輕輕叫了一聲奶奶，然後端端正正跪在跟前。老太婆向湘春揮手道：小孩子家，暫時出去，容我說話。湘春忙退了出外，老太婆指着左邊一張椅子道：你起來坐下，我有話跟你說。這一來大出意料以外，尹紫九趕忙叩了個頭，站起來四到旁邊坐下，這老太婆一直不用眼看他，這時站了過來，尹紫九身上打了一個寒噤，這老太婆的眼神，射出兩道電光來，不由人不低下頭去。老太婆嘆了一口氣道：你大姨姊來叔新我，說你酒後失禮，可是真的。尹紫九一聽酒後二字，知道大姨自己加的，便忙答道：孫婿下午飲多了兩杯，大姨入房來時，以爲是新娘婦，拉了她一把，事後正要下禮賠罪，大姨已經去了。老太婆聽了，登時面有慍色問道：不是有意的麼。尹紫九戰戰兢兢道：不是的。老太婆斥道：不是有意的，就該打死。這話使尹紫九更莫名其妙，那敢做聲。老太婆等了一會，再接着道：如果是有意的，她是我大孫女，可憐十七歲過門，只一月不到，就守了節，現在已經四年了。我雖可憐她，卻一時辦不到人肯要她，如果你是真的要她，我知你乃名城練武藝很下過功夫的人，情願勸你娘婦，容她大姊也嫁了你，效了娥皇女英的故事。你說不是有意，那豈不是害了她麼。她跟你拉拉她放到了床上，怎說無意。尹紫九好不納悶，只有不答。忽然門簾開處，炎姑拉了大姨走進來，兩個跪到老太婆前，炎姑道：奶奶息怒，孫女情願與大姊共事他終身，有了大姊，他或可收心。老太婆點頭道：好在都是我的孫女，只要他能爲我們多添人口，旺我門楣，我沒有不容人之理，但我不可不據草。今夜便是初四吉辰，敬過天地拜過祖，仍不遲。尹紫九快快去沐浴更衣，好預備下聘。炎姑道：奶奶，他已給了夜行的人，將此物缺之，就去下聘。正是：

這樣祖母　天下少有

德國維他命賀爾蒙美顏珍品

營養肌膚　永保嬌嫩　花顏增艷　化醜爲妍

艷顏霜

靚，靚，靚！

此霜主要成份，乃採自強壯蠶類細胞組織內之促進可復生長素，此質來能令皮膚嫩滑的容美麗，常時保持着一種青春可愛嬌艷之膚色，更含有荷爾蒙，維他命，各種天然營養素等，由皮膚直接滲透吸入，滋補皮下組織，使之豐滿，繃增紋無由顯現，故採用此霜後，可防止皺紋，又能消除黑痣，粉刺，雀斑，使肌膚細致柔滑，保護皮膚，從不粗糙，所用原料，均爲皮膚所需養細胞所能吸收之物質，對於身體根本妥善，且香味高貴，歷郁芬芳。花氣襲人，歷久不散，若作粉底而用，更能保護皮膚面孔不受粉質侵蝕，美容聖品，一瓶數得。（艷顏霜資料高貴，功效卓絕，早已馳名，採購時請留意辨別提防影射）德國荷維大藥廠出品

德國　痔根斷　內服消痔丸

優點：不痛不痒，無藤醉性，老少咸宜，孕婦無忌。服食此丸，保証絕對安全，短期即見特效，止血止痛止痒。退炎消腫，免施手術，痔瘡自然消失，根本治療，永不復發。

主治：新痔，頑痔，血痔，內外痔瘡，脫肛，大便帶血，及肛門一切疾患。

德國漢堡愛活大藥廠出品　遠東總代理：伊士登洋行　港澳各藥房均有代售　香港郵箱壹五八七號　中西說明書函索即寄

注意：請認明綠地紅白綫盒樓（原裝盒印有中西文）以免誤購偽品

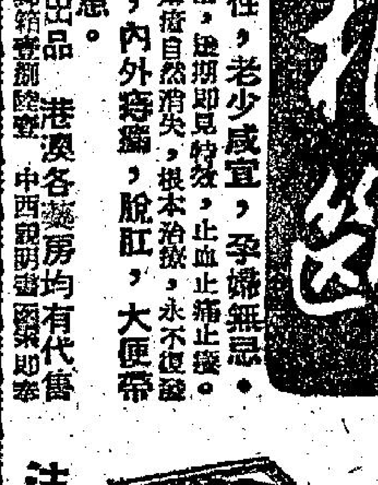

（壹筒痊癒）

九龍城大酒店

雙重贈送！

會菜五十五元　送大房一個大啤二支小雙一支

三十二元雀局菜　送大房留宿一天

全部彩色梗房

平過住公寓．抵過租樓住

四樓日租　四元五元六元七元

三樓日租　五元六元七元八元

二樓日租　五元七元八元九元

時租一元　月租八十

九龍譚公道八十四至九十號（五．十一．巴士直達）酒店電話：六八一三七．六四六

六一餐廳電話：六八一三八

盧（弱）尿病　研究專家　陳鐘示

理友好服膺，大付郵票五元當按址寄來，外埠來函問症，診察時間上午十時至下午四時，星期日下午休息。介紹人本報職員李荏祥

工商日報　分類告白　費廉效大

宇宙艇到處飛！火箭炮擊地球！侵略地球！

今天仍映　五院　郡氏發行刺激科學戰鬥巨片

日本新東寶　太空飛俠大破人造衛星

全部對白學語

飛天英雄　挽救地球人類

模特兒寫影家

北角英皇道　皇都　電話七三七一四

東樂

映期一直落週　今天四場　續映

葛蘭　林翠　陳厚　喬宏　四大巨星主演

充滿青春氣息　寫盡學府風光

公餘場　七彩羅馬春情

青春兒女

王萊　陳芸　沈雲　吳家驤　陳新英　李青　田　合演

監製　鍾啓文　編導　易文

電懋公司

櫻花公寓

東洋傢俬全新裝修，新期三期起特別優待，全部房間面窗，地址九龍尖沙咀漆咸道24號，京華戲院東面

公寓

樓下出賃

西環卑路乍街樓下出賃，地約3800尺，石屋單邊，水喉合貨倉手工業用，有意請電式四〇六六洽

寫字樓出租

九龍尖沙咀彌敦道大廈有大小寫字樓，一廳一房，出租，新式，有意者請電六五三二一洽

租賃

太子路157三樓一層交通便利，租價廉宜，請電生記租務2786

工商晚報分類小廣告

每段：大字四個，小字十個，每天收費一元，半月九折，一月八折

收費廉，收效大　先收費，無折扣

統一公寓　全部梗房，新張九折，佐敦道近大華戲院，由上海街入，新生樓梯上

鳳城公寓　七彩靚梗房，設備齊全，短時長滿意，大埔道51至57號三樓，後樓電梯

西廂公寓　全部梗房，招呼週到，電話：五〇九〇〇

太子公寓　九龍砵蘭街三六五號

全部大刷新，美奐復美輪，七彩靜梗房，衣櫥與壁燈

營業

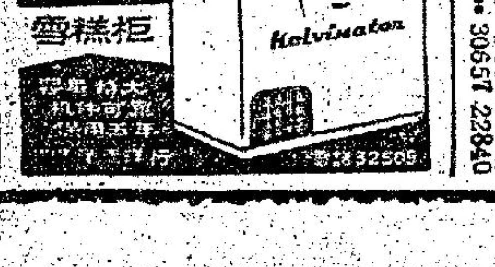

華榮家　雪糕櫃

發亮多牌燈泡　SPLENDOR　早享盛名於市上　發亮多牌光管則久已盛行於歐洲

今始新運港推銷，用過發亮多牌燈泡光管，請用光亮耐用，香港、九龍、大道中四號，易公司

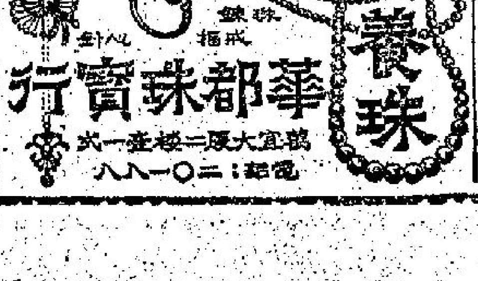

養珠　華都珠寶行

報敬本港國際婦女協會，爲了籌款善舉，定於五月廿一日在百樂門舉辦慈善舞會，屆時發行

買歡骨特別長，可將它獨自製成食品，故成爲有價值的魚翅。魚翅大概含有膠質、蛋白質、鈣質，乃一種很普通而沒有高價值的

這種珍珠翅的由來，起初可能是在一批普通的魚翅裡，雜有多少這種生殼類動物或皮的砂珠特別粗大，爲酒樓買手所不歡迎，一嫌他太貴不便宜，不必分珍珠與否也。

陳鐘示

兇手，正當他們爭持不下的時候，突然人叢中走出一個大漢，承認他是真的殺人兇手。他所以肯出來承認，完全是被柏拉維與加森姆的義氣所感動。之後，法官釋放了柏拉維，同到加森姆的家中去過快樂的生活。（下）

克明樂隊，並特別演奏快樂生辰，直至深夜方盡歡而散。到會者咸讚建國酒家菜肴烹調

黃展雲重鄉情　都城酒樓人事均照舊

「式式二六〇」號

工商日報　晚報　啓

限額內幕各懷鬼胎 居心不同帶來麻煩

先行攻訐 然後提出

特寫

自從去年秋英國提出請求香港棉業自動限額輸英以後，「限額」之廢，隨着從四方八面而來。起初必是一番攻擊，不是說香港貨是日本的改頭換招牌而成，就是說是暗底裡用大陸貨改裝，經過一番攻訐之後，總之是當地的工業家們集會，向當地政府提出要求，要限制或者禁止香港貨的傾銷。再進一步是當地政府接納他們的民意，正式來港「打交道」，儘量提出的技巧是怎樣的「花言巧語」，是爲香港本身利益而不是爲了他們的自私，到頭來還不是那一套——由香港自動限額輸出。

這年頭倒真有點使人啼笑皆非，明明是出于要求，甚至可以說是帶有要脅，却偏要說吃虧的一方是「自動」。

爲什麼又有人說的自動接納呢！這裡不能不談到內在的環境和原因。

很明顯的，英國關閉夏的請求香港限額輸英，香港廠家之所以接納，是受到一些政治壓力而促成的，就是另一方面的人利用環境作有利小我的打算。

配額把頭腦冲昏了

首先是配額問題！所謂限額，就是在限定一個數額輸英，比方布疋，協定是一億二千萬碼。問題是一億二千萬碼怎樣分配呢？是完全的自由競爭，還是作有計劃的分配？

于是，在接受了限額之後，引起了兩個極端不同的意見，一方面是主張完全自由在限額內競爭的，而另一方面，爲了保存過去的成果，主張公爲分配。後者的道理是：限額輸英的額是根據過去輸英數字統計得來的，那麼，既然接受了，自然應該要保持這一批人的過去利益，他們應先得到優先權，也就是說，他們應得到「合理」的配額，在分配後所餘的數額，才由其他新加入輸英的廠家自由競爭。但是，爲數有限了。

在廠與廠之間，有了這兩點極端不同的見解，而另一方面，出口商和廠家也有歧見了，出口商也認爲他們應得到配額，爲的是：他們對英輸出一向有紀錄，這些紀錄是包括在限額中的。但是，廠家認爲把額分配給出口商，就無異把廠家的生命扼在出口商的手上。

幕後活動 值得注意

問題還殺複雜的原因當然是在未有答允限額之前的一些幕後活動與諾言。因爲沒有若干幕後活動，限額談判是不會那麼易成立的。

誰都明白限額是整個工業的損失，但在另外一方面來說，對於某有條件的實施限額，對於某一些廠家或出口商也有其利益的，特別是在保守性方面而言。由限額而保持其原有的利益，比方說，過去某廠家有一千萬碼，則依照紀錄，以後就可以保留有輸出一千萬碼的權利了，損失的是新打出路的廠家，換而言之，限額使生意處于不能再增加的狀態。

除了配額問題使某一些人自私地去贊成和促成限額的實現。另一方面，在限額協定以後，政府表示織英布疋應一律用香港紗，這意味着什麼呢？有人指出：紗廠一直是樂于贊成布疋限額輸英的。

强制用紗 是何道理？

可是，印度，巴基斯坦的棉紗比香港紗通常廉價百分之十左右，香港布廠是歡喜用印巴紗的，（因印巴也是聯邦一環，適合特惠稅規定），所以，香港布廠極力反對規定用港紗的建議。

香港的紗廠近年發展，多數也附設有布廠的。如果規定用港紗，組織上與紗廠無關的布廠，那怎能和紗廠附設的布廠去競爭呢。因爲，紗的供應和價錢是給紗廠控制的。

這事曾在工商處談判了好幾次，後來工商處同意規定，准許布廠用聯邦紗。

於是用紗的問題又帶到製衣廠去了，當局規定運銷英國的恤衫，規定要用香港紗織成的香港布爲原料。

共廠道理政府這樣重視香港紗呢？事實上這次港英棉業協定，紗沒有在限額之列，反之香港紗的銷路正好，爲甚麼硬要其他棉業部門去用香港紗。

有人說：這是因爲紗業對於促成限額曾有促進的努力！

日本落井下石 贊成限制港貨 美日談判在進行中

【美聯社東京十九日電】日本方面人士今日稱，日本贊成抑制香港棉織品之輸入美國。彼等謂：此種意見經已在華盛頓商談中表示。在商談當中，日本經已謀求增加日本紡織品出口到美國之志願數量。

【東京十九日法新社電】美商務部助理部長卡爾斯本日於此間稱：渠對其所指之「香港情勢」，已與日本政府及織造業領袖，從事商討。渠在香港進行會談之結果，望能消除若干問題，惟是否成功，能于說明者，僅時間而已。

台灣鷄隻供港 中共又圖破壞

向欄商提出封鎖恐嚇

【本報專訊】最近大陸鷄鴨運港稀疏，農曆新年過後，鷄鴨價錢續上升，自由祖國會以空運鷄隻來港供應市民需要，數量雖不多，但此爲試驗性質，因台灣農產豐阜，過去並無預算將鷄隻運輸來港者，此次試驗結果，已可以消除甚多技術上之困難，繼續由海運或空運均可源源供應，問題祇在中國政府收集多方面資料然後進行預算發出運港鷄隻數量。

此次台灣鷄隻運港，推銷方法並不複雜，鷄鴨商販早已開出信用狀認購，各大酒樓試用結果一致認爲肉鮮嫩滑，可作上等菜式，一向被中共控制之鷄欄亦有人找得接頭門路，希望能獲得台鷄販賣，惜消息洩露，本週內各鷄欄均接得間接之「勸告」，謂商會已有人在廣州接頭，倘任何欄商如購入台灣鷄隻，則今後實行封鎖與杯葛，致使港九兩地欄商入寮後則白賠皮費，損失空前重大。

據運銷台鷄來港供應之高級人士表示：台灣當局明瞭今日香港欄商處境之困難情況，自由祖國商人向海外經商第一個原則爲絕對尊重每一地方政府之法律，更無利用物資控制壟斷地方商人，同時極力避免被人牽入政治鬥爭旋渦，故今後可能由本港商人另設一家自由買賣之鷄欄，甚至可以設立一指導性質之機構，教授新界農民採取台灣養鷄法，新界農村亦可以作爲鷄隻之旅館，稍肥後始行出市。目前新界各鷄場因鷄價昂貴，利市三倍，均獲得厚利，但缺乏種蛋與雛鷄，各鷄場主人亦多去函台灣詢問能否大量供應新界廉價雛鷄，此問題已獲台灣當局加以考慮。（鯨）

商品設計註冊 應該在港辦理

但官方迄今未草擬法例

【本報專訊】據政府高級官員透露，當商有關方面曾多次討論商品設計註冊事宜，但至目前爲止，官方仍未動手草擬有關之法律。

商品設計與商標不同，商品設計係指用繪圖或素描畫及綱領。商標則爲一種商品之名稱或商品出售時之特別標誌。商標註冊，可在本港辦理，而商品設計註冊則必需在英倫進行，商品設計註冊與專利註冊同意而辦理手續亦復相同。

本港廠家均以爲商品設計註冊不能在港進行，使廠家不敢發展其創造力，因爲註冊要在英國進行辦理需時，如果有廠家有新的設計推出，很容易在辦理期間即已遭別的廠家仿效，致令原設計者受到損失而無法獲得補償，因此他們都希望商品設計註冊能在本港辦理，使新的設計能迅速獲得合法之保障。

據說：本港已有許多廠家經些過其新設計遭別人仿效而蒙受損失。（乙）

西非購買力弱 港貨輸往大減

花生出口價跌影響

【本報專訊】春節後，法屬西非向香港訂購工業品仍屬沉寂，現時待運前往的貨物亦甚疏落。據此線貿易商說，去年法屬西非最大宗的出口貨花生和花生油，在國際市場上均告跌價，這可能使當地農民的購買力更見低弱，因而是不利於今年港貨銷法的一個重要因素。另一個現已發生不利影響的因素則是，港製棉布與恤衫輸往法屬西非的數額，均已因該法政府削減，這些主要貨目輸出受限制，將很可能使今年香港製品輸往法屬西非的總額較比去年減退。

查去年香港輸往赤道及法屬西非的貨值爲三千六百七十一萬元，比一九五七年的三千九百五十八萬元減逾百分之七。其中紡織紗、布、製成品及其產品的輸出數值，由二千五百一十六萬元降至一千八百三十八萬元，即減近百分之廿七；衣着也由八百四十六萬元減至六百四十八元，即減百分之廿三點四。輸出較有進展的以搪瓷器皿爲主的五金製品，由三百八十五萬元，增至六百二十五萬元。

成藥商的血路

對抗中共的僞藥祇有求法律的保障 抱定大無畏精神與寧爲玉碎的決心

特寫　本報記者天虹

大陸上强奪民產的事實最顯明的無過于成藥的傾銷，昔日國內成藥的商人親藥，最大的銷場是海外，爲了推銷，業務擴展到南洋羣島去，過去替國家爭得不少外滙，自從中共來了，成藥商單是負担所謂「支前借款」，繳稅和公債，已經把多年來辛苦的積蓄全部繳獻出來還不能填補中共的慾壑，更不知幾許商人變了階下囚徒，更不知幾許倖存性命居住在香港的，也有不少眷屬與親友變成了人質，中共就把成藥商嘔心瀝血創造出來的事業虎嚥鯨吞，捐回了他人的招牌和冒用他人的商標繼續發行成藥，用隱假打擊在香港設廠的成藥商，這種比强盜還厲害的政權，真是亘古未見。

生而不幸作了中國人，更不幸的做了中國的成藥商，過去在國內的大藥行，自置的建築物都是美奐美輪，現在呢？都賤成了中共沒收的產業，一班在港經營成藥失敗的藥商，曾向中共表功，屢次引誘成藥商返穗，結果這計劃不使人相信，中共實行盜用商標推行假藥不成功的份子獻策，同時屬于這班買假藥來打擊香港製品，固然也是一班香港奸商人的幫兇，才造成今天香港僞冒商標藥品充斥于市，直接是打擊香港的商業，間接是使本港政府損失了外滙。

律有明文，但成藥商在這幾年來祇是暗裡叫苦，從未聞各成藥商進行法律上的控訴，原來這班成藥商人幾年來已經爲了家庭的拆散，事業的崩潰，環境的恐懼，委實流盡了不少辛酸的淚，有過幾次不公開的集會，不少業務受打擊至透不過氣的藥商，也不願參與集體作法律的控訴，僞的循法律可以在香港獲得勝訴，可是困難在無法無天的大陸親屬便難免遭殃，你可以循香港的法律反擊中共的僞約，中共可以不循法律把你的家人，砰閥凌遲，向中共露臟的商人不會不懂香港的法律，中共有胆量向香港法律挑戰就是緊握着人質的王牌，以中共「人民民主專政」的立論，正式指出商人是中間剝削份子，是唯利是圖的軟弱者，要盜用你的商標，打起了你的招牌，大量把僞藥推銷到香港來，看看你「其奈乃公何？」

香港雖是法治的地區，可是對藥業的出，藥商曾經直接向政府主管機關和請求中華廠商會向政府提出交涉，請求禁止大陸僞藥進口，可惜這種請求，絕未獲得當局考慮，所以中共更加猖獗，過去在國內有名的成藥大量湧來，一若洪水泛濫成災，越發無可收拾。

成藥商對抗大陸僞藥的侵略，也因各家各號的環境不同，沒有人質在大陸和準備犧牲大陸上家人的却得到好處，最少中共也有顧慮，但存在投鼠忌器的恐懼心理者却佔了絕大多數，這一來，藥業對抗殊難消滅涉多種關係與矛盾，不斷在挨打處都共露着有招架之功而無還攻之力，中共向人的進攻，策略是不許你喘息而衛諸死地，成藥商集體對抗既不能生出什麼效果，看看已退到牆隅，才有橘花仙館以個人的行動控訴冒牌紫雪丹，該館所出品的紫雪丹是具有悠久歷史的，最近給中共僞製出來的紫雪丹打擊到體無完膚，該館決，這一場官司雖小，但意義却不少，勝訴的喜訊傳來，全港的製藥商像中了馬票一樣歡喜，爲的是幾年來的苦悶是「山窮水盡疑無路」，一場勝利的官司頓然有了「柳暗花明又一村」的景象了。

「一場在刑庭判處的官司已經結束了，案中的被告人曾在法庭供出僞藥是在一間有名的大陸商行購來的，姑無論有名無名，法律下的裁定就是冒牌商標的僞藥，僞藥也千真萬確的是由大陸製造出來傾銷的，藥品是用于人體上面，不是作爲玩笑，善用的可以濟世活人，僞藥可以害盡蒼生，當然，中共的人向來祇求目的而不擇手段，死了人也好，活了人也好，把香港人弄得不死不活也好，他們除了刮財之外其餘絕對不負任何責任的，紫雪丹不過是百多種成藥的一種而已，橘花仙館無異替個受災罹難的成藥商殺開一條血路，今後民事的訴訟可能紛至沓來，也是香港成藥商扭轉乾坤的大好機會。

然而成藥商今日的處境已經進入了「虎跳牆」的階段了，今後可能仍是個別進行反攻，橘花仙館的勝利最少具備了兩個條件，一是抱着大無畏的戰鬥精神，不怕恫嚇和消除「恐共病」的心理，二是抱定「寧爲玉碎，不爲瓦全」的決心，成藥商今後自救血路，如要突重圍，也必須具備這兩項條件，未來的勝利，也當然屬于香港

偷渡來港 四十五人被遣回

【本報專訊】澳門消息：約有四十五名大陸客因乘漁船偷渡往香港被截獲，昨日被遣送回澳，該批人物計有男女老幼諸色人等，據謂，每人曾經付款八十元至一百三十元港幣不等作爲費用。

據悉：由于大陸人民逃澳者日多，而且又多希望轉道往香港，自從大規模之「協助偷渡」組織瓦解之後，許多漁船均乘機順作屈蛇生意云。（乙）

倫敦鎊縮 鈔市呆定

【本報專訊】今晨K金市迄九時卅六分，穀未開盤。

期鈔開盤五．七四六二五，隨升五．七四七五（沽家）。美電接五．七六三七五，加單接五．八三七五，通天單接五．

倫敦轉眼鎊縮一文七五三七五。二五（二．八〇一式五），紐約轉眼鎊報乙式（二．八〇二五）。（恒）

王夫訪港忙煞官紳 衣着行禮妥爲設計 菜單十二待擇其一

【本報專訊】在菲臘親王訪問本港中，曾舉行園遊會時，與會男賓穿暗色常服是合適的。一位政府發言人這樣說。

雖然發出的請柬，規定應穿的西服是早禮服，制服或國民禮服，但不擬責令花錢去購買合法式的新衣服。

參加的女賓，如穿西服，可穿顏色不大鮮艷的鷄尾酒會裝，配手套和戴帽。該發言人又說：穿長衫而行屈膝禮的，無特別執行之必要。渠不解此問題何以在星加坡發生，因爲華人男女界人士於晉見皇室人士時，行鞠躬禮是合式的。

歡迎菲臘親王的中式盛大宴會，地點擇定於灣仔英京酒家，屆時在該酒家四、五層通廳應用。該酒家是日之地下、二樓、三樓之早午茶市仍然營業，唯於茶市後全廳即供大會應用，業中全酒家員工招待貴賓。至於菜式如何，酒家方面已草擬了十二張菜單給禮賓官的主事人參考，據說現時仍在參照中。但據初步所知，魚翅方面，已經決定不用鮑翅而用鷄絲翅，原因是外國嘉賓多數不大歡喜吃鮑翅的。酒家屆時除了粉飾佈置一新之外，職工們也準備縫製新衣一套。

花冠市場

政府合署內設立 廉價出售舊衣服

【本報專訊】華民政務司麥道軻夫人，昨日在婦女花冠會的咖啡會席上告訴許多本港政府女公務員和政府人員的太太，說及廣大該會工作計劃，包括多項慈善計劃以及女童軍工作在內。

她又說，已往常有呼籲捐血，及叫人協助辦理社會實質工作的事情。現在的計劃和事務範圍，已經擴大了。現有一班忠實的工作人員，在花園道口的中央政府合署的地窖，開了一個「花冠市場」，政府人員家屬，可以在那裡買到好好的舊衣服送給嬰兒之襲，到現在爲止，僅有會員才能在該市場售買衣服，但其所得代價，百分之若干是撥去慈善用途的。（二）

大南街十一幢樓 准免管理

【本報專訊】據今晨憲報公布：准免受租務條例限制之屋宇，計有上海街三八七及三八九號，新填地街一八四至一八六號，大南街二五六、二五八、二六〇、二六二、二六四、二六六、二六八、二七〇、二七二、二七四及二七六號，大道西三四八及三五〇號，上述各屋宇住客應得之遷徙補償費，均載在該公布云。（二）

尖沙咀街坊會籌備 元宵燈會 並舉行燈飾比賽

【本報專訊】尖沙咀街坊會，定本月廿二晚，舉行元宵燈會，慶祝農曆新十五之元宵佳節，並舉行元宵燈飾比賽，該會前日已召開籌備會議，決定由香其林、林漢英、翁美濂、林乃灣、馬坤儀等負責籌備，並由會發出一百元製一元宵大宝燈。燈飾比賽之評判，由該會正副理監事長及各部主任負責，凡比賽第一名至六名，均獲得獎品，在會場中另舉行燈謎，以增加娛樂興趣，屆時當有一番熱鬧。（百）

義大利領事 昨赴澳訪問

【本報澳門專訊】義大利港澳總領事加路比勞（譯音），昨日在港午乘佛山輪抵澳，加氏此來，乃官式訪問澳門當局。昨加氏抵澳時，澳門護督勞理康特派警務廳副官加華路前往碼頭迎接，並派宣傳科長羅沙作陪，下榻澳門公寓，今午加氏前往南灣督轅官式訪問護督，午遊全澳各名勝，深夜隨澳返港。

沒有日船赴澳 旅客深感不便

【本報澳門專訊】德星輪在港入大塢，港澳線交通，僅賴佛山、大來兩輪行走，而德順輪亦均不允代替日船班期，致影響來往人士不便。

據航商息：佛山輪初傳雖不接替日船班期，但星期日則派特別班行走，星期日尚有日船可以搭客。惟昨午息，該輪本週星期日班亦不設，改同照常日班期航行，今後逢星期日有無特別班，尚難決定云。

低壓槽伸展 至華南海面

【本報專訊】據天文台今晨報告：由日本之低氣壓起，低壓槽向西南區偏南伸展至珠江及台灣南部，然後再向東沿華南沿岸至海南島，華中氣壓則高。

預測今日大致和暖，密霾，有局部地區性驟雨，間中天色頗好。

今晨七時，天文台氣溫紀錄爲華氏表六十六度，濕度爲百分之九十六。

昨日最高氣溫爲六五．七度，最低爲六一．二度。（乙）

避免烟霧瀰漫法庭 審案休息時間內 仍禁喝茶及吸烟

近本港各法庭嚴格執行一個措施，所有各法庭在審案休息時間，不論任何人，不准在公堂吸烟與喝茶水。各法庭包括高等法院、地方法院及裁

最近有等在法庭上工作之他部門人員，初時因尚未明瞭當局嚴格執行禁吸烟與喝茶水之措施，於審案休息時間內，在公堂內取烟而吸，爲法庭人員勸喻，遂吸烟者步出公堂門外。法庭人員本人當然以身作則，彼等在休息時間內，亦步出堂外始敢吸烟。由最近起，出庭之警察人員，及派上庭之記者等等，在退庭時間，有烟癖者，一律在庭門之外始吸烟，一改已往在庭內就地吸烟之陋習。至于在法官退庭時間，任何人在公堂內喝茶水，亦在受禁止之列，與庭內吸烟同一例看。

據說上述之「茶烟禁制令」之執行，乃秉上屆當局之意旨，目的爲保持公堂之肅穆氣氛。據謂：法庭乃執法如山之莊嚴地方，任何人之舉止，不容在庭內有且者。某一公堂內，退庭之小息時間，庭內有人一如常習喝茶吸烟，迨屆再開庭，法官升堂，久時，庭內烟霧瀰漫而未散，而庭中之公案上碟茶狼藉，此種景象引起有關方面注意，認爲有改善之必要。

兩年前械劫 今判囚七年

【本報專訊】前年西貢村被劫案，一名涉嫌劫匪徒，于去年年底被捕，今晨經高庭審訊，結果被判入獄七年，另管八條。

被告人劉良，廿九歲，住西貢蠔坪村，被控：㈠一九五七年十月廿四日在西貢大浪村與劉鴻、鍾勇及劉煜泉行劫男子李元廣之港幣一千一百廿元，另金戒一枚，及劫去婦人黃新姊之港幣一百四十元，㈡同時同地持械行劫。

被告認罪後，主控官三民納常稱：當晚原告在屋內與家人飯後，將門關好，不久被四男子抓入，以槍指嚇原告上樓，劫去各物。得手後逃去，被告人約於一年後，即去年十一月十八日在蠔坪村被捕。被告於一九五一年曾犯打劫罪，被判入獄八年。

法官判案時指出：在鄉村內夜間持械行劫，案情嚴重，且被告有案底，現判首罪入獄七年，另管八條，出獄後另監視行爲兩年，次罪入獄七年，同期執行。

該被告另有一藏械案，被控藏有左輪及子彈各一枚，被告亦認罪，官判入獄七年，亦與上案同時執行。

天才小童 飛抵倫敦

【倫敦十九日路透社電】現年十歲之年輕中國小童李文生，今日由香港乘飛機抵此，接受國際學童兒童美術比賽冠軍獎。

本港定期舉行 心理衛生週

【本報專訊】香港心理衛生學會會長何艾齡博士今日說，本港將於四月六日至十一日舉行第一次心理衛生週，何博士又說，這是適逢聯合國世界衛生日之期，今年衛生日是四月七日，而且第一次爲心理衛生而舉行的。全世界的心理衛生學會，將於該週舉行集會，至於本港的學會的詳細活動，將有所決定云。（二）

五九年新馬輪廓

……「星期五」，覺降至第九班，倘未上過一次名，可爲殷鑒。外表不俗，而實際出賽時如何，尚不可測，當黑星期五在去年週年大賽時，固無人敢預測說他是低班之材也。

……修短合度，步伐富有彈力，爲宜長宜短之良材。近期操練，起再甚快，名符其實，已見接近，如急拼搏，已可上名。

‧圖片說明‧大道女排球隊，昨戰聖士提反，圖爲開賽前影星葉楓與球員行握手禮之影。（本報記者邑攝）

大道女排隊 今戰港聯隊

由張仲文行開球禮

【本報專訊】合大道女子排球隊，乘勝寶血、培正兩隊的餘威，昨三度出師，對抗學界冠軍聖士提反隊，昨夕雖微雨霏霏，然體育場外，仍擠滿不少人潮，爭看我祖國兒女姍英風，四座球迷俱是各校學生居多，場內異常熱鬧。

合女七時已抵達球場，先作一輪熱身運動，握手時菜宜最爲吃香，不少球迷們鼓掌歡呼。影星葉楓七時三刻到場，不少球迷觀前包圍着她，簽名留念，時屆八時，合女再度整軍進場，環繞球場一週，並向四座觀衆行鞠躬禮，博得不少掌聲。由合教練謝樹森偕同影星葉楓和雙方球員行握手禮，再由雙方隊長互贈錦旗留念，合隊以大戰當前，對是從未敢輕視，全部遣出最精銳的球將上陣。而聖士提反隊陣容也不弱，全隊人材均勻，且身裁也不弱于合女，觀衆咸認這一仗當有瞧頭。

大戰揭幕，聖士提反果然利害，柯紫珍、曾轉玲攔網，每使合女不得逞，二姊妹縣翹、李劍慧兩姊妹送網顏色，殺球甚力，合女不甘示弱，曾菜宜、陳秋霞以牙還牙，極力揭殺，雙方戰來拉緊，球迷緊張屢瓦，合女畢竟佔優勢，先以廿一比十四先勝一局。

次局合女曾菜宜不出，改用蘇和子和陳秋霞兩人取分，聖士提反竟頭痛一然那間連取多分，以七比四領先，及後陳秋霞連開數硬球，及蘇春櫻、周秀芳兩個之快墜，反後來居上，以十七比八佔先，此際主隊陣脚已亂，合女趁機會一鼓直下，終以廿一比十二勝二比零。

三局再戰，起初雙方戰情還拉緊作戰，成績爲五比五時，合隊換入曾菜宜作戰，實力大增，曾菜宜乘殺球之利連搶多分，聖士提反雖力還抗，無奈技術遜客軍一籌，結果合女又以廿一比十一勝三比零，連過三關。

聖士提反昨夕已盡了最大的力量，各將雖在低網下而敗，但出奏高網，以昨夕各將的演出，顯見比寶血、培正的兩隊，有優良的進步了，失敗乃成功之母，願聖士提反諸女，今後務求百尺竿頭，更進一步。

合女今又將再度在修頓場對抗聯隊，港聯昨夕宣佈，今夕將由寶血、培正、聖士提反三隊挑出精銳之兵上陣，務求與合女一較雌雄，今夕更由自由中國「最美麗的動物」張仲文小姐蒞場行開球禮，預料今夕修頓場內，將又告爆滿。（高倫）

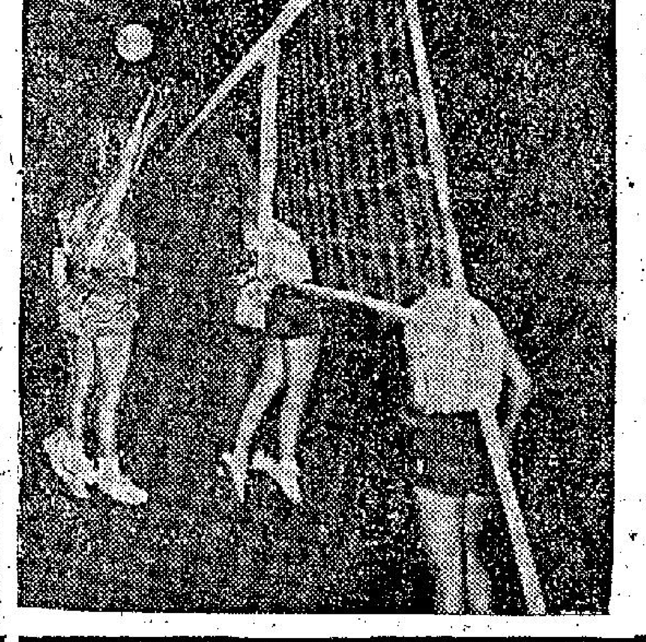

‧圖片說明‧大道女排球隊，昨以三比零勝聖士提反，圖爲該隊前排躍起鬥攔對方進攻。（本報記者呂攝）

仙力表 獲船鐘首獎

在瑞士紐查特天文台舉辦之聞名鐘錶賽會中，仙力表已被証實製作精美，質地優異，尤其是船鐘之準確性，打破過去保有之紀錄，隨得船鐘首獎，更得級錶個別獎項首獎，迄今仙力表已得過七五式個天文台首獎，獲獎名單茲另列。

小評

牲畜防疫注射

在此寒暖不時的天氣中，一般牲畜是最容易患病的。本港政府農林漁業管理處，爲着此問題，欲使農養牲畜者，對其牲畜皆接受防疫注射，這實在是一項應有之舉。然鄉人間有不明事理者，對於各種防疫注射措施，視爲不利其牲畜。因此，新界民政長官，爲着此問題，通函各處村民，請其合作，接受爲防疫注射，以保牲畜之健康。爲什麼鄉等村民，對於安排彼等之牛、犬，接受預防雞狗瘟及牛瘟注射事項，不甚願意呢？其中必有其理由的。我們以爲新界民政署，與其通函各村，何如召集各村代表，集合一堂，由農林漁業管理處要員，將牲畜之防疫注射的利益詳細說明，并指出不作防疫注射之害處。最好能多舉出各項個還實據的例證。那麼，一般村人，聽到其代表歸來的報告後，必會將所有疑念祛去，而欣然將牲畜接受防疫注射的了。

左報造謠生事 企圖從中破壞

我參加亞洲盃人選

【本報專訊】自由中國赴菲參加「亞洲盃」東區預賽的陣容業已產生，廿二名正選，各有千秋，憔稱理想。但近日左報盛傳部份執事，擬作「翻雲覆雨」之舉，將來于決選時，全力反擊，破例于後備名單中，起用「朱士匯」以代正選的翁培佐。此一說法，倘未獲有關方面之証實，但支持翁蟬勝亞洲盃門將的委員，儘悉此項言論，咸表憤慨。雖有人深信此不過是過于敏感的報導，志在破壞賽會之大團結，大多數明達之士，決不會作此「違法」之舉的。

然爲防萬一起見，他們昨天曾紛向巴士統帥而又是華協副會長雷瑞德請示，盼此一「長壽館」班主能主持公道。據雷氏表示：正選廿二人，最後決選十八人赴菲作戰，乃係依法產生的，如正選因傷病或因事不克出發，乃考慮由後備補上。倘因某一將之落選，而節外生枝，擴大糾紛，則巴士會也不介入是非的漩渦，大可放棄入選，任由熱中者自己「搞埋」好了。據華協主席譚烱棠稱：「切選，當秉公正法則辦理，認定外間謠言，不足置信。」（參笑）

推銷慈善券 入室復登堂 借故咸趨避 誰人樂解囊

杜旗山下

△昨午在雲咸街且觀一外籍男子，身穿白色夏威夷恤，恤衫雙肩左右分繡一條龍，背後又繡有「台灣」兩字，因恤衫繡得奇異，因而吸引不少途人注目。

△深水埗有間理髮室，後座置有大圓梘盤一張，逢有顧客洗頭時，均請到圓櫈坐下，洗頭者一多，坐滿圓櫈，其情形有如開檯吃飯，他們個個頭上濕滿梘泡，由雜役洗頭時，變了你眼望我眼，這可說是理髮店之最奇特。

△昨天某公司的寫字間，有一位漂亮女郎到此推銷一種慈善券，初時寫字間的職員個個坐在寫字樓工作，剎那間一個個藉故離開，則所頓有人滿之患，原來他們都是想逃避給打荷包，可是她很知機，每一個空位都默記於心，去後復返，使到他們無所逃遁。

△這幾天乍暖還寒時候，衣物服裝的生意減少許多，加上天氣在微風細雨中，買物的人更少，利源東西街的百貨攤位都一早收了檔，才不過九點多鐘，整條街已經冷清清的像在午夜，「睇天食飯」，這是經營小生意人物的苦惱。

△一般現代建築物，顏色多採用淺淡的，不但美觀，而且更能吸收光線，但在瑪麗醫院附近有一座建築物，前半部外表全用近乎黑色的深灰，由於新奇別緻，看來也另有一種美態。

△灣仔區某間影院放映的是肉感歌舞片，在門外張貼一巨幅女主角劇照，輕紗掩映，肉體橫陳，飽藏酥胸，呼之欲出。昨日午後，有一雙「半時髦」的拖友從那裡經過，駐足欣賞，男的提議購票入座，女的却說道：「咁鬼骨瘦有乜好睇喇，要睇去第間罷喇！」男的不敢違拗，祇好點點頭，拖着走了。

△在港九這個地方，由於「老襯」源源不絕，祇要你能適應環境去動腦筋，倒不愁「冇路」無術。有些按摩冷室的老闆，就利用一部份羣芳客「好奇」和「賞新」的心理，便以「特聘外籍年青貌美女郎殷勤侍候」作號召，果然相當「收得」。實則所謂「外籍女郎」，大多是染黃頭髮塗黑眼眶的本地「充頭貨」，可謂華於投機，生財有「道」。

△尖沙咀街坊會，最近籌備慶祝正月十五元宵佳節，晚上舉行元宵燈會，街坊會有些理事提議，由會製一大燈，稱爲「元宵燈主燈」，相信這個大燈比大燈籠還要大，據說價值一百塊錢。

△在南國天氣，溫暖比較來得早些，許多百貨公司的櫥窗，也開始陳列夏季服式和夏季衣料了，今年女裝衣料趨向橫間洲條，從飾櫃中所陳列的貨品，便知道今年的款式流行了。

△農曆新年過了十幾天，但不少煎堆、油角的賀年食品仍然擺滿橫街窄巷，小販們大聲疾呼「跳樓油器」每斤一塊錢，看來確是平到不可置信，如果到年尾時候的話，一塊錢祇能夠買幾個呢。

△中區大馬路一間食店，門前滿貼宣傳品，宣傳「價廉物美」，其中一段寫着「巨碗小菜」，看來就覺有點那個了，既然巨碗，又何必稱小菜呢？

△昨晚油蔴地白加士街一處騎樓底，有一檔雲吞麵檔正開檔之際，突然騎樓上便墮下一大塊牆皮，把湯水弄污，幸未有人受傷，檔主大呼倒霉不置。

△大道中一幢在建築中的摩天大廈，最近常見些人經過門前時，多駐足仰觀，他們並不是欣賞這間大廈如何美觀，而是想一看傳說它作傾斜狀，其實它就算是傾斜也是微乎其微，等閒不是肉眼可以看見的。

△旺角山東街昨天有一男子售賣一疊小册，每本售五毫，他叫着「想撈世界快搵我」，原來他所售的小册是一本教人怎樣製造一些化粧品或漿糊之類的常識，假如祇學識造這些東西便可以撈世界的話，他又何須要隨街賣小册呢？

眼前劇照露酥胸　最怕檀郎爲佢瘋

觀影何妨臨別處　難違嬌意勉相從

工商晚報 馬經

八次賽後總檢

大熱出盡風頭竟勝六塲 一班馬兩塲有超然演出 五八年馬亦有四塲掄元

賽後評 文王

第八次賽馬，在人日舉行，新春求博，當無過于馬塲，又適逢熱門馬連塲得利，使一般同好，發發新年財，正是皆大歡喜，多人快樂少人愁。

此日塲地帶軟，時速應該不快，但二班兩塲，仍有超然演出，使當日塲地乾快，戰績必更驚人。八塲中除第七塲並無五八年馬參加角逐外，其餘七塲頭馬，五八年馬佔其四，尤其難得者竟有三塲囊括冠亞軍，一塲爆出驚人巨冷，使當馬蹄然無色，五八年馬再度抬頭，顯然普遍質高，實非一時倖致，今後各班大局，仍左右于五八年馬中，是無可否定的事實。

八塲賽果，大熱門佔其六，一塲次熱，一塲大冷，極刺激之能事，可惜兩塲第五班九化郎賽，均得三駒列陣，使投注者提不起興趣，未免減色耳。

郭子猷通中三元，使出渾身解數，冠軍騎師，確有獨到，非一時倖致者可比擬，目前成績，已追及霸領之布林利，僅次于司馬克一塲，布林利已屈處下風，冠軍寶座，已成半冷，郭仔大可後來居上，四度蟬聯冠軍皇座也。

賽後班次升降，龍章與沙樂美同升第一班，巾幗英雄及運伯同降第三班；北極星躍升第六班，幸之珠、鐵騎及天神同降第六班，艷陽升第七班，安琪娜、黑星期五、帝國玫瑰、益友、火石、前景、幸運年及新得利，同降第九班，經此調整後，一班與九班，形勢有轉變。兹于各塲賽果，試檢討如下：

第一塲：勝艷陽環境造成 實升班未免苛

祇得七匹馬上陣，塲面似乎零落，但投注竟然熱烈，有五萬六千票落行。艷陽是樂界所歸的大熱門，佔一萬九千票，法國扁豆久休初出，突有發楆，佔萬一票，成次熱門，遂造三熱，佔八千五百餘。幸運年無端熱起來，六千八百餘票，何來如許捧塲人，未免奇怪。

戰情平淡渡過，法國扁豆首先放出，艷陽留後，混在四五位，被擠包尾，遂進取位不佳，竟過六化郎閘後，艷陽漸上，監視扁豆，遇進亦殺出重圍，搶上第三，但與前兩駒有四五乘距離，上山時，艷陽力追扁豆，相差僅有半乘，扁豆不能不提早發力，落山至直路的一段，扁豆又佔先兩乘，轉入直路，以為可勝了，不料即成強弩之末，艷陽一發力，即趕過扁豆，未再遭任何威脅，贏來頗見輕易。但僅以餘勁，尚未充能對艷陽有所威脅，扁豆在多乘後保得第三。

「按」：艷陽得環境之利，又為熟人熟馬，當佔優勢，如果編在公開賽，便不易有旋轉了，本身是第八班僅夠的貨色，勝後要升班，未免太苛，恐要長期蟄伏。法國扁豆本季第一次上陣，當雖然有水準演出，何況狀態亦未上好，突然捧成大熱，未免過份，遇進敗在人弱，無可諱言，如論好手，起碼可予艷陽嚴重威脅，這匹老馬本季連賽均正常。

第二塲：勝皇牌功夫獨到 漸成熟留意虎蹤

全體上陣，有相當均勢，但皇牌騎師突然配上郭子猷，使混亂之局，得以澄清，捧成首席熱門，合理之至。全能次熱，眞好三熱，亦屬正常，但黑星期五連次均有相當票捧塲，跑來一無是處，這匹亘型黑馬，買黑人不淺。

戰情靜如止水，均勢而未見力鬥，眞好首先領出，皇牌騎師監視于後，虎蹤起步已順利，且跟得住，守在三四位。次序一路無大變化，至大石鼓時，郭仔不再守候，樓推鞭策，皇牌即脫穎而出，搶去眞好的領導地位，轉入直路，已佔先三乘，眞好再無反擊之力，郭仔按韁而歸，游刃有餘。二三位置之爭，則頗熱烈，虎蹤與特美馬殺出，對眞好有殿軍威脅，力鬥到底，眞好仍以半乘佔先，虎蹤爭得第三。

「按」：皇牌騎師拼了幾次，都無法出頭，卒要郭仔來收拾，此駒祇服郭仔，歷屆名手，都不能使其有水準演出，實非巧合，畢生甚過四次，從五六化郎與今次的一哩二五，可算得宜長宜短，祗要配上郭仔，便要看高半皮，不由你不信。眞好始終祇得六七成狀態，年來從未見恢復新馬時的水準，何以如此，費人索解。虎蹤已上軌道，今後值得留意，看來非均扱材也。

第三塲：神童成熟正當起 民欣操練顯不如

祇有六匹上陣，形勢本單純，新升班的神童與民欣，足以左右一切，一般人鑒于上次捧奇駿的演出，看好民欣，本未可厚非，但忽畧了成熟與操練的兩大因素，才有此失。民欣一面倒狂熱，將及四萬票，神童次熱，相差萬多票，其餘稍為有點票的，是阿國茂的騷哥兒，名義上是第三熱，但已是半冷門的分頭了。

戰情相當激烈，足一哩，起步時即由樂幾倍領先，神士追逐甚緊，民欣與神童初時在四五位，一哩後則並肩守在第三位，六駒如長操伴跳一般，一對跟一對，樂幾倍與神士領先乘半，後為民欣與神童，再一乘後，為豐之珠與騷哥兒，落山時爭逐更烈，但各駒仍保守已定崗位，次序無絲毫變化。轉入直路，形勢便不同，爭持更力，樂幾倍首先乏力退後，神士仍有餘威，于是民欣與神童並排殺上，公衆席前，仍分不出誰佔優勢，入會員席前，神童已脫穎而出，民欣已跌下風，一幕龍爭虎鬥，便告結束，神士保得第三。

「按」：神童成熟進步，遠非民欣可比，雖潛質或有多少距離，但民欣之操練虛弱狀態，顯然未足，故賽後已減足部有不妥[illegible]它顯爲打仔格，隨時都有狀態，處在五班中，有如鐵木兒的在第八班一樣，無超級[illegible]，已大不相同，起得甚速，今後要留意，已臨出擊邊緣。

第四塲：高一皮龍章易勝 升一班仍有作爲

大彩所繫，萬人矚目，龍章一柱擎天，二班中雖不乏長途好手，但均懾于龍章之聲威，不能不噤若寒蟬了。總票數有十二萬餘，龍章已佔了五萬三千多，一面倒全熱，其他稍爲有點票者，有美麗、即克、愛丁堡及歡迎等四駒，均在萬一票左右，與龍章確有小巫見大巫之別。除此數駒外，其他更冷落，多在二三千票之間。

戰情一面倒，簡直有得鬥，愛丁堡首先領先，美光跟得較貼，即克力爭上游，搶在第三位，龍章則混在四五位之間，西施起步較前順利，混在七八位之後，前六化郎次序，無大變化，僅各駒距離，稍有伸縮而已，上山時，領前之愛丁堡，漸見慢下來，即克一躍而上，暫居領導地位，那時龍章如飛而上，追前四五乘，落山時已追貼即克之後，而即克亦漸成強弩之末，根本上無力抗拒龍章，未轉直路，已懸降旗，大勢已定，郭仔不為已甚，領先入直路，龍章顧盼而歸，贏得輕鬆之極。西施在落山時開始發力，轉直路時已逆至第三位，乏力之即克，在直路上已無力支持，西施亞手而得亞席。紐樂登與羅馬英雄後上力爭季軍，陳杰拔高一籌，以一乘佔先，全部次熱門，倒合了，兩匹冷門位置，益了龍章。

「按」：龍章根本上高一皮，在一班中仍可呼風喚雨，在二班當然予取予攜了，軟地仍縮二分十一秒四的佳績，如遇快地，無疑能新創的紀錄，已被刷新了，這匹四歲雄馬，目前成熟尚有未足，已經十分厲害，將來大熟時，成就難以估計，總之，目前已是紅光個皮，在一班中，已是上選之材。西施起步一順利，在二班隨時可贏馬，特別留意。

圖片說明：郭子猷策龍章，輕易地勝皮亞士盃賽，圖爲勝馬後頒奬時情形。（名苑攝）

第五塲：朱勳帶勝之不武 漸成熟留意齒長

本有十駒報名，臨時預備上陣者本有四駒，但嚴爾文臨時不出，實少見少，祇得三駒迭戰，跡近兒戲。朱勳帶在三萬二千餘票中，已佔了二萬零五，一面倒狂熱，已是必然。鐵騎甲羅沙，明明是伴跡娘，仍有七千票。齒長起步即領先，鐵騎跟住，朱勳帶至尾隨，三駒無大距離，上山時朱勳帶漸上，越過鐵騎而迫近齒長，轉入直路，並肩了一程，司馬克又有輕敵之心，入會員欄後，始下騎功越過齒長，以半乘倖勝，鐵騎已頹至多乘後第三。

「按」：齒長在五班初次上陣，演出果然不錯，雖敗不足為耻，發靱伊始，進步可期，近期應有作爲。

第六塲：北極星判若兩駒 爆大冷造福誰人

十一駒上陣，是全日最零亂的一塲，低班馬雖言可詐，爆冷在意中，但料不到巨型至此，竟爆出全塲最冷的一匹，僅有六百二十五票的北極星。陽輝最熱，尤其在紅燈後，趕緊更速，從第三熱躍居首熱，在十萬零四千餘票中，佔了二萬三千多。百萬獎金次熱，叮噹三熱，相差不大，偉風突然熱起來，最後起至萬四千餘票，頗惹人矚目，其餘觀禮，有一萬二千餘，火石有九千，局勢顯出平均，大熱門亦相當分頭了。

起步後，叮噹單騎放出，百萬獎金與陽輝跟得較貼，北極星起步較遲，包尾第二。叮噹一路窮放，佔先三四乘，上山時，陽輝開始發力，追逐甚緊，百萬獎金漸露不濟，逐漸墮後，落山後，北極星已逐漸追上來，轉直路已插至第四位，叮噹窮放六化郎後，疲態漸露，僅到一哩關，即被陽輝擊退，多以爲陽輝勝定了，不料到電算機前，北極星如飛而上，追到陽輝，劉家麟發覺時，已無力抵抗，最後卅碼，卒被北極星越過半乘，如此這般，遂爆出大冷門，偉風與恆輝一路留在後層，最後擁上，恆輝佔先半乘，搶得第三。

「按」：北極星連賽演出，均無表現，上次由郭仔上陣，亦無寸進，曾幾何時，竟然一好至此，如以正常觀察，實不合理，在一個月間而判若兩駒，除非有特別手法，論正道似無可能，與季初時的勇王子，如出一轍，與磯高人旁門左道手法，有關一𡁐也。揚開，有人仕，連馬主在內，均無落法，才有如此大冷，祇有天曉得？造福誰人。此賽演出，跳升後仍值得注視。陽輝敗得無話可說，恒輝竟有長力，顯在轉進中，值得注意。偉風此駒質超碼超兩班，目前本未操好，不足為證，經此賽後，可能飛躍進步，再出即要留意。

第七塲：有餘勁能放能留 轉長途成就更高

既係門與封面女郎臨時均告缺席，于是目標全失，祇有協力，鐵鎚與天神三駒列陣，巧合的是三駒已往均以短途見長，今賽九化郎，大有楚材晉用之嫌。鐵鎚騎與天神，同配紅牌生，更引不起投注者的興趣。協力近期操練，轉注長程，存心在長途一逞，可惜環境不配合，零落十分，反被捧成大熱門，眞正不值。

戰情平淡，天神放出，鐵鎚緊追，協力留後，前半哩相差達三乘，兩駒門放至上山，漸見乏力，協力以逸待勞，落山始發力，一個即越過兩駒，領先入直路，未再遭任何威脅，輕鬆取勝，鐵鎚磨力退天神而爭得第二。

「按」：此賽是三組中最快的一組，因有天神快放，將前速拉快之故，但協力留得住，後半哩放出，餘勁充沛，未盡全力，使人有士別三日之感，今後出長途，未可漠視，其成就有可能長勝于短，如實得然，特別留意。

第八塲：沙樂美可放可留 冠軍郭臨危不亂

經連塲出大熱門，末塲票數，更覺熱烈，十五萬八千餘總票數，又創新紀錄。沙樂美曾三捷餘威，再度得一致擁護，獨佔五萬七千餘票。金銀島有意硬拚，始終居次熱，有三萬二千餘票捧塲，顯有大決心。其餘加利與雪蹄仙及萬事勝意等，均在萬一票左右，名義上是三熱，但騎律均在五十元以上，其他更冷落，速無敵亦僅佔八千餘票，可見其餘。

起步後，亞倫第與無敵爭住先鋒，並肩快放，金銀島與加利取得好位置，監視嚴謹，全熱門沙樂美，被擠落後，幾乎包尾，使捧塲者捏一把汗。次序前半里無大出入，亞倫與無敵一對一領先，加利與金銀島一對跟實，沙樂美末尾第二，落山時仍未有改變，轉入直路，無敵與亞倫第放乾，金銀島一躍而居領導地位，以為智珠在握了，不料沙樂美從大外欄一氣趕上，逐馬追過馬，厲害非凡，追到電算機前，已將金銀島擒同，郭仔再騎兩步，鬪力更露，使金銀島根本無還手之力，過決勝點時反以乘半佔先，加利入直路時被糾住，入會員棚始衝得出，搶同一席第三。

「按」：沙樂美既能放，又能留，可算得全材好手，一條直路，能在最後直衝而上，視羅維如無物，其凌厲殊甚驚人，估計其後勁當在廿五秒一二綫之間，在如此塲地下演出，確非凡響。同溯季初時，竟敗于呂布與喜滿，再屈短途且落第，及今思之，眞匪夷所思了。升一班後，仍未可漠視。金銀島演出已好極，敗得無話可說，此失。

八次賽後昇降感

此次昇降有一點特色，是昇班少，降班多，而降落第九班特多，水皮馬淘汰比率，勢必增加。昇上第一班有龍章及莎樂美兩駒，在此一班馬零落中，畧可補救冷落塲面。

·伯樂·

班次升降

第八次賽馬，已於上週末完成了此次賽馬秩序，僅有一天由第二、五、八班馬担任，賽後馬會例將班次調整。在此次班次調整，大勢與過去有些不同，是昇班少，而降班多。許此次昇班者，僅有：龍章、莎樂美、北極星及艷陽四駒，而降班者則有：巾幗英雄、運伯、豐之珠、鐵騎、天神、安琪娜、黑星期五、帝國玫瑰、益友、火石、前景、幸運年及新得利十三駒。而降入第九班的馬匹有八駒之多。此是看來，馬會當局對無表現馬匹，正加强準備淘汰，聞馬會當局訂關下年度新馬名額較多，是則本年度劣馬淘汰者，亦當較前為多也。當因不採大刀濶斧政策淘汰，實沒有地方容納再來新馬。

我將是次班次調整觀感，畧述如下：

第一班

龍章：由第二班昇上，此次出賽第四塲之皮亞士杯賽，負一四八磅跑一里二五，起步時跟住第四五位，大石鼓時即跟住卯克佔第二位，下山後即領出，如狂風掃落葉的勝出，亞軍西施在其後三馬位，時速是：廿五秒一，五十秒二，一分十七秒一，一分四十四秒三，二分十一秒四。當日塲地是潮軟，而龍章勝來易如，可見其潛力之深。

查此駒是五八年馬，來港上陣六次，四次掄元，兩次亞軍，實不勝則位者，上年度出賽三塲均捷，五化郎有一分○一秒三成績，一里有一分四十三秒三佳績，新馬時如此成就，已算不俗。本年度初上陣，以負一五五重磅與信友駿一里三化郎六十五磅最長途，當時時速是：十七秒，四十二秒，一分零八秒二，一分三十五秒三，兩分零三秒三，二分廿九秒（末段廿六秒二）。當時信友僅負一三三磅在將近五化郎附近即已領先，而龍章則在前兩三段太落後，其後，雖逐漸迫近，但以磅位距廿餘磅，故無法反平，以個半馬位屈居亞軍。其後再出一里二五，又以四分三馬位見敗於美麗，當時起步已不利，故在初入直路時，還負十多個馬位，但龍章趕上時，展開濶步，其速爾處實足驚人，當時美麗所錄時間為二分十一秒三（末段廿五秒三），估計龍章之末段當為廿四秒多。

此駒年方四歲，每上陣不勝則位，而演出波瀾之處，實足驚人，今昇上第一班，仍是左右大局人物，將來成就，當以一里以上路程較佳，在此一班馬零落之秋，而有新血補上，正是馬迷們的福音。

莎樂美：由第二班昇上，此次出賽一里首本路程，演出初時是沿途落後，但一入直路，便如閃電般衝上，群駒無法招架，潮軟地錄一分四十五秒三。

查此駒亦係五八年馬，體高十五掌一，身型雄偉，來港後上陣七次，四次掄元，兩次位置，僅一次失位。此駒初來時即名氣甚大，但上年因健康不正常，僅上陣一次九化郎即被捧成大熱門，結果敗于王子而屈居亞軍。本年度初次再敗于呂布、喜滿而屈居季軍，再出一里二化郎敗于勇王子得梗頭四，連位後，即一帆風順，四戰四捷，計：一次一里為一分四十四秒三（廿七秒一），一次一里為一分四十六秒四（廿六秒二），一次九化郎為一分五十三秒四（廿六秒四），最近一次之一里即上述之四十五秒三。此駒生成熱門命，計七次上陣成大熱門，而擅長則以一里為擅到，我以為此駒在一班中，仍以一里或一里以上才有成就，至五、六化郎當難有出色。

第三班

巾幗英雄：由第二班降落，此駒近況平常，未見出色，在此高班中，當然難有成就，今雖降低班，亦須在有利條件下，才有出頭，而狀態進退如何，更要看清楚才可以捧塲。

蓮伯：季初得位置而昇上一班，總算是命運不好，其實此駒在第二班目前是不够班的，故無法有成就，但降回第三班裡，是隨時有機會的。

第六班

豐之珠：此駒今年已是十一齡矣，入老退類，雖然是班底高的馬，非看清楚有特別好狀態和塲面有利的話，不宜捧塲。

鐵騎：此駒降落此班是有利的，其實，此駒以質素來說，在此班次中是高出一皮的，不過，狀態頗不定，難逐佳態。

天神：此駒年來狀態平常，均未見有較好的演出，非有改善，在此班中仍不易出頭。

北極星：由第八班昇上，此次躍昇兩班之多。查此駒是五八年馬，此次由周森出賽一里，僅負六三五票，故爆出七一七・四元大冷門來，破本年度派彩之最高紀錄。當時演出，叮噹放出領先，北極星在包尾第三，初時與頭馬位距離十乘以上，下山後北極星才發力上，在初入直路時還距頭馬約五六乘，在會員欄時騎者催策，北極星便如箭而上，結果以半馬位勝。此塲是入班下腳之駒，在末段時大家都跑到筋疲力倦矣，而此駒能連三階步便勝出來，非有超班之才，實不易有此表現，今昇兩班，自屬合理。查此駒是五八年馬，初來時不為人注意，後又由林國強上陣，均無表現。本年度上陣五次，兩次由陳梓上陣，三次由郭子猷上陣，均無表現，而每次都是冷門。

第七班

艷陽：由第八班昇上。此次由余錦倫上陣以一分五十秒四勝一里而昇上。查此駒曾錄第四班，不過，以狀態難有好而潮降落低班次中。近年來，馬健康已有進步，上年度由余氏操出一塲四百四十多元的大冷門來，已知此駒與余氏實甚合拍，本年度余氏亦會先此一塲而替此駒早立一功。因此，此駒實帶來余氏三次頭馬了。此駒昇上此班仍可勝馬，祇要留意有佳態即可。

第九班

安琪娜：由第八班降落，此駒入難操得起頰，幸而年僅六歲，希望其將來或有改進。

黑星期五：由第八班降落，黑馬難羈兩大之演出無好感，近況難期樂觀。

帝國玫瑰：由第二班降落至第九班，主要原因是體弱關係，其實此駒質素甚高者，如健康無法改進，恐難逃淘汰矣。

益友：此駒是五八年馬，上陣本不多，但竟急降至如此班次中，此駒今年才五歲，可能仍與成熟問題有關，且看近期能有改進否。

火石：馬已入老退矣，而演出尚多不規矩，此種馬非有好分頭，實不宜捧塲矣。

前景：馬已老退，年屆十三矣，雖降至最低班，前途未許樂觀。

幸運年：馬質雖劣，但質尚新，且年僅六歲，且看其近异有進步否？

新得利：馬雖有進步，如無改善，前途悲觀。

五九年新馬輪廓

王筱紅各駒，成熟與質素不盡配合，托廄各駒，基礎已好，加廄新馬，各隨特性自然發展。

董平

王筱紅廄

王筱紅練馬師，以往是著名急先鋒，在新馬上陣初期，多數大出風頭，其急進作風，與關貝合爾有可與媲美者。但在最近兩三年，操練作風，稍有改變，寄重造好基礎，順其自然發展，故已不復風頭火勢。當上年度週年大賽，此廄較好的幾匹馬，幸運號碼竟敗於萬事勝意，爲厲得不夠，比較緩進之佐證。此外如神威、能幹、梅寶等比較高班之馬，亦在初次上陣不上名。第一班馬之龍章，第一次上陣出五化郎，亦以生硬狀態，勉強取勝而已。今年此廄新馬共有八匹，有佳質者，尚未見大熟，而比較成熟的，却不見得是高手，故情形可能與去年相似，並不易在週年大賽裡，大出風頭。

此廄八駒，最好的水仙皇后、大人情，亦未夠成熟。兩匹大黑馬迷惑與光輝，亦未算夠。世運日比較成熟，而質僅中姿，無比中下之材。豐富牌劣，且怕閘，根本不準報名參加。匪那停操，亦未有報名。看此陣容，要在週年大賽即立首功，殊不容易。

水仙皇后應為王廄頭名良駒，基本訓練已足，惟早課所見，竟似有頭無尾，此駒非短途材，而在週年大賽秩序內，祇報名六化郎及五化郎各一塲，原因莫悉，或認為未熟，滑倒報名，上陣陪跡而已。此駒身型好極，長頸長脚，豐臀細腰，步頭清朗，斷非劣驕，如以該廄之馬比例，可近乎幸運號碼之流，至早期是否能立功，則事在人為耳。

大人情有龐大之軀幹，雄偉之骨格，步大力足，係長途良駒，惜距離成熟尚遠，實時尚不易立功，頗有前途。

迷惑與光輝兩匹大黑馬，係五九年黑馬之最鉅型者，以外相論，迷惑身長大而雄壯，當可媲美現役著名好黑馬羅馬英雄。而最近加速磨練，似有接近成熟之概。步長有好後勁，應係長途高手，惜係黑馬，[illegible]。光輝亦有好身型，但成熟程度更淺，早期將不易有功。

世運日中班之才，但成熟較好，早期有提名位置之望。

值得一提者，是此次不提名之匪那，此駒係相當好之短途馬，惜操練較疏，健康恐有多少問題耳。

托麥考夫

托麥考夫馬房對於新馬訓練，主張穩進，慢吞吞之作風，是著名於快活谷的，故此廄新馬，以往年例，則建功較遲。但在最近兩年，則作風似畧變，頗俠之初出勝六化郎，及出打此，與去年之「關關」一出即爆大冷，再出即勝西洋會盃，已有此種象徵。今年新馬有七匹，較去年巳大增，所有各駒，無特別傑出之材，而平均却甚好，訓練經過，甚為正常，應該起的，都接近成熟，故在週年大賽，有上名位置及出冷門獨贏之機會。至第二期新馬出賽時，新馬經出過塲之後，經驗增進，即可以出頭了。

此廄有較高質而成熟程度較好的是力騎。此駒毛純翠，係正種馬，將比較早熟。身長步大，骨格雄壯，步伐硬朗有力，性型介乎斯利時與百靈登之間，成就僅第二班。質高易熟，巳見近傍，祇須稍磨，便够[illegible]修短合度，步伐有彈力，屬宜長宜短之良材。近期操練，起得甚快，名符其實，已見近傍，如急，拼搏，已可上名。

永誌粗壯頭大，巨型身裁，步伐有力，爲高班良駒。成熟情形，不及前兩駒，但潛質可比好快畧高，如見打磨，便應注意。十足收成及前程萬里，成熟與質素均中等，係可上名而不易掄元者，反敗有潛質，而并未馴伏，友誼甚平常。

加諾夫

此廄與托廄作風近似，稍着重基本訓練，而不急功近利，但馬匹有早熟者，亦祇循其自然發展，一到時候，便脫穎而出，如去年之加利者是，祇問耕耘，不顧收穫，早期不露頭角，而最近始突飛猛晉者有西施，可稱代表之作。此廄今年新馬，祇有四匹，人造衞星是早熟者，而甘露、邏輯，可能是大器晚成之長途好馬。

人造衞星以長大之身形，輕俠之步伐，而毛色純，正血統係偏於早熟者，故在早期可立功，速度頗佳，短途較於長途，將爲第二日第一塲之大熱門馬，頗有一出即勝之望。

甘露及邏輯，甘露爲今年灰色新馬之頭名，身長步硬，體重有力，而驅幹當格，表示有好體力足以支持在長途賽發威者，將來成就，可與同廄之西施媲美。質高，成熟接近可快建功，但灰馬較笨滯，不易一出即勝耳。

林雲翔廄

林雲翔廄目前擁有新馬五匹，以質材，步伐論，則推素及成熟，兩俱在水準以上者而論，則推太空火箭。此駒爲六歲，灰色，高十五掌一之大馬，外形雄壯，厚重有力，不失高班之才。惜稍帶笨氣，并非係靈活者，故初次上陣，可能未必即如人意，但有氣有力，屬於愈戰愈有之流。同廄數駒以牠爲最接近勝利邊沿者，不可不注意。

大利早期訓練工夫欠佳，但近期則力事磨練，似有爭先之意，潛質優厚，可能有意料不到之成就。第一次上陣雖未必有望，但第二次上陣，即有多少資格競爭耳。

騮風本熟高班馬，外形好，步法好，台型不俗。但有脾氣，試跑尚未十分規矩，閘前亦有多少麻煩，且苦缺工夫未造好，後期訓練亦平常，故在週年大賽時，難有大望。

其餘諾露及大羅天，俱未成熟，祇知係長途馬，而後駒則頗有潛力耳。

賽名廄

此廄今年行運，居然配有四匹新馬，且有一兩匹是有相當潛質者，故此廄今年情況，漸露生機。自謝文致退出，韋耀章亦不大騎此廄之馬以後，郭子猷最先介入，隨着，林國强[illegible]

趙子龍大如駱駝，週身是肉，雖有大肚台型，究竟仍嫌硬骨幹。此駒身長且大，如同廄如意金雀之流同跳，亦如大巫之襯小巫，還身形長，步幅闊，鬪長途，自可佔優勢，骨骼粗壯，推脊雄勁，如有氣勢，直貫尾端，步伐寬濶，而到頭力，形格步法，已顯示高班材，但生性遲熟，不能僱得太早，最近晨操所見，仍覺生硬，故此駒不雅馴，距離成熟階段，尚有一個時候。此次報名六化郎賽，當亦有感於太生，跑長途仍不够門耳。先賽六化郎，僅希望上名之望。

金雀操練得很好，栗色，雌性馬，已屆四歲，身型輕巧，名符其實，有如金絲雀，當易成熟，已見近傍，但潛質中等，恐不易即能出人頭地耳。

十字軍平凡，且未見成熟，近期不必注意。

圖片說明：余錦倫策艷陽勝馬後，由馬主陳寶賢拉馬入塲時攝。（名苑攝）

老溫賽馬錦囊

馬刊權威 貼士準確
圖片清楚 紀錄詳細
全部革新 印刷精良
翻查利便 盡善盡美
人手一冊 勝券可操

三言兩語集

中馬票每多傳奇故事 郭仔成績接近司馬克

冷門客

圈中動態

香港賽馬會的大馬票，每年分三季舉行，春季的是在華人新年附近。夏季的大約是四五月之間，至秋季的就是在十月的期間裡，每次發行大馬票的時候，馬會總是買入了一部份的號碼另外印在一張紙上，每張有五十個號碼，每個號碼有一格空位，好給會員簽名來認購的。這些號碼，由馬會另外影印了一份，寄給會員備查。至馬票就由馬會代爲保管，而這些票款，就將馬會在月費單那裡向會員們索回的。這個辦法，不獨馬會是這樣，其他會所社團像香港會、華商會等等，都可以備款向馬會購入馬票，再照這個辦法給所屬會員來認購。本來馬會是有優先購入馬票的權利，可是很多次購到了好幾千個號碼，連一個入圍也摸不到的，最倖運的一次就是那條五〇二五〇〇的號碼，那一塲攪了頭獎出來，獎金是六十多萬塊錢，是由在廣東師爺那兩位騎師在騎師室裏簽名合購的。我還記得，那張馬票紙是第九十三張，放在騎師室裡好幾天都沒有人認購，因爲那時期還是賽馬歇塲的時期，而且整天都是下着雨。我還記得那是九月一日，天文台高掛着三號風球，馬塲裡已經把一切防颶工事佈置妥當。有兩位在跑馬地附近居住的騎師，他們不約而同一起來到，臨行的時候就商量合股購了兩張馬票，其中的一張就是五〇二五〇〇了。此後，很多年來，都沒有這種擁擠，騎師們簽購了很多張馬票，可是中過入圍獎的，就有邱某、招某、劉某、郭某、徐某等等好幾個騎師了。最近那幾次大馬票，包括騎師會、會員酒吧間、餐廳和上水分會等等所發的馬票？每次不下五六千張，可是一條入圍的希望也沒有呢。可以見得中馬票實是一樁不容易的事情啊。

[illegible]馬塲裡的白色木欄，近賽決勝點那一部份，有些是爆裂了，有些是褪色了。馬塲主任特別叫員工們，在星期二那天，把新的換去殘舊的時，更把褪了色的重新髹了白色的磁油呢。

賽馬那天，有一位衞緬馬迷住在九龍那方面，因爲那天患感冒，不打算往馬塲看跑馬了。可是，他的兒子看過了「七海霸王」那套影片，對北極星有很深刻的印象，就問他父親有沒有馬匹叫做北極星的？就最緊要買好幾張獨贏。他底爸爸聽到了，就馬上叫了一部的士，趕到馬塲的時候，湊巧是「北極星」出賽那一塲了。他就買了二十塊錢碰運氣，啊！那曉得眞是中了好幾千塊錢的獎金呢。

今天，馬會又在會員餐廳裡放映第八次（即二月十四日那一次）的大賽馬情形，可惜又是規定騎師和練馬師才有資格參觀的。要不然，很多會員也很想到塲看個仔細啊。

禮拜三晚九點三十分，郭子猷和他的太太到都城戲院參觀「七海霸王」，他們站在超等座位那裡等候散塲，散塲的時候，看到了一位西人朋友，就打越的問他好不好？那個西人英語回答說：「喂你骨！」（按：即“VERY GOOD”之譯音也）

截至第八次賽馬爲止，目前騎師成績，司馬克佔先，計勝頭馬十四次，二馬七次，三馬七次，其次爲郭子猷，勝頭馬十三次，二馬十八次，三馬九次，布林利頭馬十三次，二馬七次，三馬十一次，阿爾茂頭馬十次，二馬六次，三馬九次。蔡克文頭馬八次，二馬十三次，三馬十次，洪寶康頭馬八次，二馬三次，三馬五次，莊洪康頭馬六次，二馬八次，三馬六次，陳杰頭馬六次，三馬三次，二馬及三馬各二次，林國强頭馬五次，二馬五次，三馬四次。羅錦堯頭馬四次，二馬四次，三馬二次，陳浩祥頭馬四次，二馬二次，三馬三次。

首天騎師杯十六匹馬報名，名單是：「太陽」，「小勇俠」，「琵琶」，「賽龍錦」，「嫦娥」，「集」，「佳品」，「夏灣月」，「約翰夏理法」，「奇跡」，「加利來」，「利益時」，「香檳美人」，「雄利」等。颶風查去年冠軍是「夏灣月」，此外，在去屆會參加此賽者，尚有「香檳美人」又查一九五六五七年度騎士杯係排在五七年三月九日週年大賽第三天舉行，由第七班馬跑一哩「七一碼長途」，十三四馬出賽，穎振的「荷蘭火箭」是大熱門，其次是陳毓麟的「飛馳」，侯斯的「橫瀾」，再其次則為周森的「掌中寶」，此外還有羅沙的「飛脚」，陳浩祥的「淑女」，溫石明的「原子翳王」，黎根的「樂陵」，倪維善的「大幄」，莫秀松的「香檳美人」，余錦倫的「太子有約」，符致熊的「智勇將軍」等。結果，「掌中寶」以四馬位之先擊敗大熱門「荷蘭火箭」，替周森獲得騎士杯，並奪女勝利，並奪騎士杯，溫拿獎每派彩卅四元八角。

一九五七至五八年度騎師盃，係在去年三月五日週年大賽第二天節目中上演，路程一英里，十四馬出賽，第八班馬作賽，「香檳美人」、莫秀松的「香檳美人」成大熱門，陳慶盛「過得去」一次熱，楊沙的「觀禮」三熱，結果三四大熱門均名落孫山。周森的「夏灣月」負一五九磅頂磅成牛冷門，盧榮康策「易利」沿途領先，公衆棚前仍佔絕佳優勢，但「夏灣月」遲後勁篤上，卒以兩馬位之先擊倒「易利」，替周森蟬聯騎士杯冠軍，一時傳爲佳話。

五八—五九年度 賽馬日程表

次數	日期	星期
第九次賽馬（週年大賽馬）	首天：二月廿八日	星期六
	次天：三月四日	星期三
	尾天：三月十四日	星期六
第十次賽馬（復活節大賽馬）	首天：三月廿八日	星期六
	次天：三月三十日	星期一
第十一次賽馬	首天：四月十一日	星期六
	次天：四月十八日	星期六
第十二次賽馬（一天）	△五月二日	星期六
△夏季大賽馬開彩		
第十三次賽馬（降靈節大賽馬）	首天：五月十六日	星期六
	次天：五月十八日	星期一

在「海鷗」片前田美智子

瑪丁嘉露難以望其項背的：日本肉彈前田美智子

東尼

自從「櫻花戀」一片放映成功以後，好萊塢製片家們知道美國大兵是特別歡喜東方的美女，因此，他們便接二連三的在東方攝製影片，也就為了這個緣故，對於女明星的需求也便感到有特殊的需要，不過日本女星的大膽作風，都是極難在法律之前獲得通過的。

前田美智子的肉感鏡頭

在衆多的日本女明星中，有一位名叫前田美智子，他在影片中所表演的裸體鏡頭，比起一般的國際女明星，可以說是多得多的，甚至于瑪丁嘉露、碧姬芭鐸以及安妮達艾寶，她們也都難以望其項背。因此，她在日本方面，是一個有名的叛逆女性，同時她所主演的第一部影片，在日本便已經引起極大的注意。

由一九五五年開始到目前為止，前田美智子一共拍了有廿部影片，由于她的身段極美，所以她會賺了不少的錢，雖然她在事業上是這樣的成功，然而在私生活上她卻並不是一個快樂的人，她說她祇是一個初級的女藝人，而且她是希望成為真正的藝人。

影片公司的導演與職員，對於她的事業曾經貢獻出極大的努力，所以他們說：「你是有演戲的天才，不過在這張片子中，你最好還是脫一點衣服。」結果也就為了這個緣故，使她對於脫衣的鏡頭越來越感到不快。

在一張影片中，她是扮演一位有錢的賭徒的女兒，在這張片子中她是與一位男性的僕人在鄉村的大道上散步，為了要表現她的乳部的曲線，所以在她的和服匹下，是赤裸裸一絲不掛的。

當她與她的男僕走進一條彎曲的小道時，那裡卻突然走出一羣強盜，他們將她的男僕打倒在地上，於是她拾起強盜所遺下的利刃開始厮殺，結果她殺死了一個人，而這個人正是她自己的愛人，至此，她大為悲慨，剖腹自殺，面部朝天。

當戲拍到這裏的時候，那位導演卻說：「美智子，關於這個鏡頭，必須重拍，你最好在倒到地上時，將衣服打開，露出你的肉體。」

但是對於這一點，她卻大表反對，她說：「我為了要演這一部戲已經等了足足有成年，難道說你也準備把這一部戲性感化了嗎？告訴你，我要依着我的觀點來演。」結果，那位導演對她毫無辦法。

第二天，公司方面仍然想設法說服她拍這種鏡頭，可是她卻是仍然不肯，最後，公司方面的董事長也前來參加說服工作。他們所以這麼做，主要的原因便是不希望破裂。可是這種說服卻祇有引起極大的爭辯。結果在這種爭持不下的情形下，她損失了十二萬日元，並且公司方面還停止她拍片三個月，至於那位導演更來勢凶凶的說：當他有生之日，絕對不許她在影片上出現。

不過不論怎樣，她的事業卻是非常成功的。過去在公司中，他們經常是叫她與另一位年老的導演合作，事實上，他們的合作也是非常愉快，但是從來卻因為一個劇本的問題而宣告分手。這個劇本的故事是：有三個少女在經過一天的長途騎腳踏車後，來一大洗澡鏡頭，那位導演的意見是，她最好在這個鏡頭中，把身體赤裸裸的從水中站起出來，結果這一來之後，自然又是被迫以停止拍片的機會，然而不論別人怎樣講她，但是她卻堅持自已要成為一個真正著名的演員。

那位曾經與她發生爭吵的老導演事後對人說：「我從事電影事業前後共有卅年的歷史，但是像前田美智子那樣多才多藝而又具有號召力的明星卻是少而又少，她懂得歌唱，又會跳舞，將來不成問題，她是一定可以成為一位國際知名的影星的。」

現在她的合約糾紛已經解決，將與彙合拍一部嚴厲射擊罪犯的影片，保羅縱慾在台灣，鍛員的故事。

前田美智子裸像

「太空飛俠大破人造衛星」與「模特兒和攝影家」同場上映

環球線新春期間，將同場放映二部日本出品，邵氏發行絕好粵語對白片，不惜巨價，還無疑是觀衆一大佳音。這二部片是：「太空飛俠大破人造衛星」和「模特兒與攝影家」。「太」片是一部緊張驚險，離奇刺激，集而有之的科學幻想戰爭片，它的背景全部寫太空。在「太」片中，出齊了最犀利的原子武器，如原子火箭砲、宇宙艇、思想改造機……這些新式的武器，各有極大的威力，驚人毀滅，無論如何堅韌的化合物，都一觸即毀，建築物更不在話下。這些武器被喪心病狂的野心家所佔有，將它用來征服地球，使人類慘遭其害。太空飛俠大破人造衛星時的激烈情況，使人毛髮悚然，嘆為觀止！

「模特兒和攝影家」是一部珍貴的紀錄片，實紀錄。在這裏，有模特兒的全部工作過程，作了一個毫不保留的鏡頭，還有出浴等動人心旌的動作。模特兒的工作過程，由外到內，一件件地脫，邊脫邊鋪，直至三角褲都脫光。

這二部影片，形色各異，但其娛樂成份之高，卻有異曲同工之妙。

林翠的海上絕技

「青春兒女」拍攝滑水場面時，天氣很寒冷，林翠却高興異常，穿着泳衣，下海表演，岸上艇上工作人員，個個披上大衣，看林翠在海上飛翔，陪林翠在海上捱凍的，還有一個赤裸上身的舵手！

林翠有一手絕技——她能在海上飛躍！

她有翅膀嗎？或者她會效學「雄霸淞江」的法術嗎？看見過她表演滑水的人，都承認她會在海上飛躍，不用翅膀，不用法術，用一塊如雪橇般的滑水板。

林翠的滑水功夫，可以媲美一個職業滑水家，她有强健的身體，也有無比的胆量，所以幾乎從她頭一天開始學習起，她已有超人的成績。

滑水是把身體藉滑板的浮力，使人站在水面上，二手抓住前面緊在遊艇的繩，和遊艇以同樣速度前進，熟識技巧後，甚至可以單手抓繩，或者索性放棄繩子，人就像在海面上飛躍了，林翠她就能！

林翠是游泳健將，又是滑水能手，易文不放過讓觀衆一飽眼福的機會，把這些林翠的絕技全部搬上銀幕，不理拍攝時是如何困難。

青春兒女主角林翠與雷震合演

宇宙艇到處肆虐 人類慘遭大劫難

在現代武器中，我們僅聽過有潛水艇、登陸艇、炮艇……之類。宇宙艇，還是一個新鮮的科學名詞。人們未見過，未聽過，更不知道它的廬山究竟是怎麼樣。但現在，這個武器將被介紹給人們，使我們得見其真面目，這無疑，是我們一個眼福。

宇宙艇出現在全部粵語對白，科學幻想慘烈戰爭片「太空飛俠大破人造衛星」裡，這是描寫未來太空血戰的一部巨構，它極具緊張驚險，離奇刺激的能事，而且，裡面出齊了各種未來原子武器，更是見所未見，聞所未聞，簡直是奇觀。

宇宙艇，是以人造衛星為其太空站的秘密國「黑衛星」軍隊，強迫地球科學家山中博士接受「思想改造機」的改造後為其發明出來的一種最犀利的武器。「黑衛星」國利用了它，使它自由飛翔于宇宙，並載有原子火箭炮，猖獗地向地球人類進攻。由於它的威力強大，破壞力驚害，所以給人類帶來了嚴重的浩劫。它用原子火箭轟壞了美國與天機，英國倫敦搭，日本國會議院及世界屋脊喜瑪拉雅山的珠穆朗瑪峯。眼看人類將束手待斃，地球將遭毀滅——若無「太空飛俠」大破「人造衛星」，則地球將危矣！

要破這個科學怪物，的確不是易事，雖然太空飛俠全身刀槍不入，冷然無畏，但還是經過了多番慘烈的火拚，才獲成功的。火拚的過程，全部攝入「太空飛俠大破人造衛星」。觀衆欲一開眼界，請注意該片映期。

銀色鴛鴦譜

格力哥利柏　華朗莉嬌柏娜妮

格力哥利柏自從一九四三年從影以來，就一直以演技見稱於世，觀衆們却很少注意他的私生活。

還在他從影前一年，他就與他前妻姬烈達干倫結婚。姬烈達干倫生得並不美，因此有些影迷會經替格力哥利柏抱不平。但是當時格力哥利柏却很愛她，並且和她生了三個孩子，直至前幾年才離了婚。

到了一九五五年，當格力哥利柏剛拍完了「無比敵」一片到法國巴黎去渡假，他認識了一個女新聞記者，名叫華朗莉嬌柏娜妮。她長得很美，一下子就把格力哥利柏吸引住了。他經過一番追求，終於和她結了婚。婚後，她替他生了兩個孩子。如今，格力哥利柏更受人注意了。正如格力哥利柏所說：「一個男影星，如果沒有一個太太，他一定沒有那樣大的吸引力呢！」（若星）

蘇珊希活的一喜一懼「我要生存」在英被禁

在美國，人人都以為她今次可以獲得金像獎，却晴天來一霹靂，使這片很可能失去英國市場。

羌牙

蘇珊希活的最新作品「我要生存」，在美放映後大獲好評，一般人都認為她很可能藉這片奪得本年最佳女主角金像獎，她的勁敵，只有「六福客棧」的英格烈褒曼。

但是在英國，這部影片却不能獲得檢查當局通過。據倫敦報紙載稱，發生問題的主要鏡頭，是在影片收場的時候，蘇珊希活所飾演的巴巴拉格林被判謀殺罪名成立，在送進行刑時，室內瀰漫着行刑的毒氣。電影檢查老爺因此認為不適合放映。

這片的製片人和路達溫加知道被禁映的原因後，已決定親自飛往倫敦交涉。他大概會願意換上一個較為含蓄的結尾，來交換在英放映的權利。但有些人士則認為，他將會堅持這個行刑的鏡頭。假如他的堅持獲得成功的話，則這種行刑的情形在英放映，將以「我要生存」為第一次。

在美國方面，「我要生存」已被譽為「大概是從來在傳播媒介對死刑譴責得最厲害的一次」。它是一部由真人真事改編的影片，故事的女主人翁巴巴拉格林以謀殺一個寡婦被判有罪。影片是根據巴巴拉格林生前所寫的書信和舊金山一個記者所變寫……

蘇珊希活在片裡的演技，比較以前的「傷心淚灑話當年」還要勝一籌。圖：蘇珊希活在「我要生存」被轉凱時的情形，這鏡頭是使這片在英不能獲得通過的原因之一。

五九年馬將上陣 各駒準備甚積極

冷門客

新馬摘

第九次賽馬，有三天節目，首天在下週末上演，此次賽馬節目豐富，週馬因各班馬匹均有上陣機會，而五九年新馬，亦於此際作首次露臉，實為馬迷們之一豐富節目也。

五九年新馬，還來特別早，操練時間已甚充足，且馬兒質素亦多良種，料屆時演出，當有驚人之作。

此次賽馬三天秩序中，五九年新馬共佔十場之多，計第一、二兩天各佔三場，第三天則佔四場。至此次報名新馬，第一天一哩者共三十八匹，分三場出賽；第二天六化郎賽，報名者共六十八匹，亦分三場出賽；報名第三日之半哩一七〇碼路程者，共四十九匹，分三場出賽。不過新馬經過第一、二兩日上演後，形勢已大致明朗，則其中有些認為無機會者，或馬未熟者多不出場，料參賽者必多數棄權，故第三日各場新馬，可能比之第一、二日各場，更為疏落，尤其是主席盃賽一場，如非有實力馬匹，當不會上陣，故結果僅十四匹八匹上陣而已。

在新馬參加週年大賽，每駒可以報名三項路程，即第一日之一哩或第二日之六化郎路程，任擇一項路程參加者，但已報名於第一日者，不得再在第二日報名，而報名參加第二日賽六化郎者，亦不得再報名參加第一日之一哩。第二項為第三日之半哩一七〇碼，無論曾參加第一日或第二日者，或背報名在此外，仍可參加第三日賽，但在第一日或第二日報名參加者，第三日已勝頭馬者，不得再在此一程參加。第三項限第二日或第一日已勝頭馬者負磅七磅，以上各場，不得再在此一程參賽。第四項為第三日之一哩主席盃賽，凡係五九年新馬，俱可參加，不論在第一日或第二日，參加任何路程者，均可以同時參加，又在同一日報名於五化郎路程者，亦可報名參加。

「無比」，「興金」，「幸福」，「錦繡」，「馬中寶」，「快樂家庭」……報名第一日一哩，而祇報名五化郎者，可能再保尚未成熟，無法較量。新馬業自問較大，而祇報名之一主席盃賽者，及九化郎路程多數係長途較好者，而短途不宜者，則第三日之五化郎賽程，以研究有所不能……第二日路程以比較有希望者，及第三日各場較馬，主要者，必須加六化郎路程者，第二日參加九化郎者，此種關鍵尚少，長途者，短途難以報名者。

各駒早課動態

第九次賽馬第一天，共十五場，五九年馬初次上陣，兹將首天上陣各駒早課動態，分述如下：

第一場（新馬賽一里）

好得：由梁寶荃試一里為二分零七秒三，一分四十七秒，（廿九秒二），二分零七秒，快跑，健及水準。

五月花：由蘇方羅試一里為二分零三秒四，夫試一里為二分零三秒二（廿九秒三），二分零四秒，此駒已在水準間。

[illegible]

第二場（新馬賽一里）

（餘各場各駒早課時間及狀態，因字跡模糊，[illegible]）

第三場　第四場　第五場　第六場　第七場　第八場　第九場　第十場　第十一場

[illegible]

婦女銀袋

[illegible]

鐵行杯賽

[illegible]